



PREFEITURA MUNICIPAL DE ANAJATUBA

Rua Benedito Leite, 868, Centro, CEP: 65.490.000, Anajatuba – MA
CNPJ: 06.002.372/0001-33

EDITAL E ANEXOS TOMADA DE PREÇO Nº 005/2022 PROCESSO ADMINISTRATIVO Nº 2022.09.19.0008/2022

1. PRÉAMBULO

1.1. O MUNICIPIO DE ANAJATUBA - MA, pessoa jurídica de direito público interno, com endereço na Rua Benedito Leite, 868, Centro, CEP: 65.490-00, Anajatuba/MA, portador do CNPJ nº 06.002.372/0001-33, através da Prefeitura Municipal de Anajatuba - MA, por meio da Secretária Municipal de Administração, designado pelo Decreto nº 218/2022 de 07 de novembro de 2022, torna público para conhecimento dos interessados que realizará licitação na modalidade **TOMADA DE PREÇOS**, sob o Nº **005/2022**, do tipo **Menor Preço global**, às **09:00h do dia 27 de dezembro de 2022**.

1.2. O procedimento licitatório será regido pela Lei Federal nº 8.666/1993 e suas alterações, pela Lei Complementar nº 123/2006 alterada pela Lei Complementar nº 147/2014 e demais legislações pertinentes, bem como pelas disposições deste Edital e seus anexos.

1.3. O recebimento dos envelopes contendo os documentos de habilitação e a proposta de preços, ocorrerá no prédio onde funciona a Comissão Permanente de Licitação situada na Rua Benedito Leite, 868, Centro, CEP: 65.490.000, Anajatuba – MA, às 09:00h do dia 27 de dezembro de 2022.

1.4. A entrega da proposta leva a participante a aceitar e acatar as normas contidas no presente Edital.

2. DO OBJETO DA LICITAÇÃO, DO PRAZO E DO PREÇO

2.1. A presente licitação tem por objeto a Contratação de empresa especializada para a prestação de serviços de construção e reforma da Praça da Cruz no Município de Anajatuba/MA, de acordo com as especificações constantes do Projeto básico - ANEXO I.

2.2. O prazo total para execução dos serviços objeto desta Licitação será de 06 (seis) meses contados a partir da emissão da Ordem de Serviços, emitida pela Prefeitura Municipal de Anajatuba/MA, podendo ser prorrogado por iguais e sucessíveis períodos conforme preceitua o artigo 57, inciso I e II, § 1º e incisos da Lei Nº: 8.666/93.

2.3. O valor máximo estimado para a presente licitação, importa em **R\$ 800.014,78 (Oitocentos mil, quatorze reais e setenta e oito centavos)** para um período de 06 (seis) meses que será o preço máximo admissível para efeito de análise e classificação das propostas das licitantes

2.3.1. No valor acima estão incluídas todas as despesas ordinárias diretas e indiretas decorrentes da execução contratual, inclusive tributos e/ou impostos, encargos sociais, trabalhistas, previdenciários, fiscais e comerciais incidentes, taxa de administração, materiais de consumo, seguro e outros necessários ao cumprimento integral do objeto contratado.



PREFEITURA MUNICIPAL DE ANAJATUBA

Rua Benedito Leite, 868, Centro, CEP: 65.490.000, Anajatuba – MA
CNPJ: 06.002.372/0001-33

2.4. As demais informações necessárias à contratação encontram-se no **Anexo I – Projeto básico**.

3. IMPUGNAÇÃO AO EDITAL

3.1. Qualquer cidadão poderá impugnar o presente Edital, por irregularidade na aplicação da Lei, devendo protocolar o pedido em até 05 (cinco) dias úteis antes da data fixada para recebimento dos envelopes “Documentação” e “Proposta”, devendo a Comissão Permanente de Licitação julgar e responder à impugnação em até 03 (três) dias úteis.

3.2. Decairá do direito de impugnar os termos deste edital perante a Prefeitura Municipal de Anajatuba, o licitante que não o fizer até o segundo dia útil que anteceder à data marcada para recebimento dos envelopes “Documentação” e “Proposta”, apontando as falhas ou irregularidades que o viciariam, hipótese em que tal comunicação não terá efeito de recurso.

3.3. A impugnação feita tempestivamente pelo licitante não o impedirá de participar desta Licitação, até o trânsito em julgado da decisão a ela pertinente, sendo-lhe defeso oferecer impugnação fora do prazo estabelecido no § 2º do art. 41 da Lei n.º 8.666/93.

3.4. A impugnação interposta deverá ser entregue no Serviço de Protocolo da Prefeitura Municipal de Anajatuba/MA, mediante registro no protocolo, no horário das 8:00hs às 12:00hs (horário local).

4. CONDIÇÕES DE PARTICIPAÇÃO

4.1. Poderão participar desta Licitação empresas que atendam às condições editalícias, que desempenhem atividade pertinente e compatível com o objeto desta licitação expressa como objeto social da empresa em seu estatuto ou contrato social e que comprovem possuir os requisitos necessários à qualificação estabelecidos neste Edital.

4.2. A licitante interessada em participar desta Tomada de Preços deverá ter:

4.2.1. Certificado de Registro Cadastral - CRC, expedido pela Prefeitura Municipal de **Anajatuba/MA**, ou qualquer órgão da Administração Pública Federal, Estadual ou Municipal, ou ainda, quando não seja cadastrada em nenhum órgão público, que atenda, perante a COMISSÃO PERMANENTE DE LICITAÇÃO – CPL, até o 3º (terceiro) dia anterior à data do recebimento dos envelopes de documentação e proposta, a todas as condições exigíveis para cadastramento.

4.2. Além das vedações previstas no Art. 9º da Lei nº 8.666/93, não poderão participar, direta ou indiretamente, desta licitação:

4.2.1. Os interessados que se encontrem sob falência, concordata, concurso de credores, dissolução, liquidação ou em regime de consórcio, qualquer que seja sua forma de constituição, pessoas jurídicas que explorem ramo de atividade incompatível com o objeto desta licitação e com sócios comuns concorrendo entre si, empresas estrangeiras que não funcionem no país, nem aqueles que tenham sido declarados inidôneos para licitar ou contratar com a Administração



PREFEITURA MUNICIPAL DE ANAJATUBA

Rua Benedito Leite, 868, Centro, CEP: 65.490.000, Anajatuba – MA
CNPJ: 06.002.372/0001-33

Pública ou punidos com suspensão do direito de licitar e contratar com a Prefeitura Municipal de Anajatuba/MA.

4.2.2. Cooperativas de mão-de-obra tendo em vista que a execução do objeto desta licitação demanda a prestação de serviços de forma habitual e pessoal, mediante subordinação hierárquica do trabalhador à empresa contratada.

4.3. A simples apresentação da proposta implica, por parte da licitante, de que inexistem fatos que impeçam a sua participação, eximindo assim a Comissão de Licitação do disposto no art. 97 da Lei nº 8.666/93.

5. CREDENCIAMENTO

5.1. As empresas licitantes que quiserem se fazer representar nesta Licitação, além dos envelopes, deverão apresentar junto à Comissão de Licitação, no início dos trabalhos, credencial do seu representante legal, com a respectiva qualificação civil, que tanto poderá ser procuração passada por Instrumento Público, quanto por Carta Credencial, assinada pelo representante da empresa, nos termos do modelo do **Anexo II** deste Edital.

5.1.1. O instrumento de credenciamento deverá estar acompanhado de cópia do Ato Constitutivo ou Contrato Social da empresa com todas as suas alterações ou consolidada, que identifiquem seus sócios e estejam expressos seus poderes para exercerem direitos e assumir obrigações em decorrência de tal investidura.

5.1.2. Cópia da Cédula de Identidade ou outro documento oficial que contenha foto do representante legal (ou procurador) da empresa interessada.

5.1.3. O credenciamento é facultativo, porém sua ausência impedirá que o representante da licitante se manifeste ou responda pela empresa durante o processo licitatório.

5.1.4. A licitante que comparecer representada por seu sócio ou dirigente, se credenciará comprovando esta qualidade através do Contrato Social, Estatuto ou documento equivalente, acompanhado de documento de identidade.

5.1.5. A Microempresa e Empresa de Pequeno Porte que desejar usufruir do tratamento diferenciado previsto na Lei Complementar nº 123/2006, no presente certame deve apresentar juntamente com o documento de credenciamento, a declaração de que atende aos requisitos estabelecidos no artigo 3º da Lei Complementar, conforme **Anexo III**.

5.1.5.1. A declaração mencionada no subitem 5.1.5 terá presunção relativa de veracidade, podendo ser contestada por qualquer interessado, que terá o ônus de comprovar suas alegações.

5.1.6. Nenhuma pessoa natural poderá representar mais de uma licitante.

5.1.7. Não serão consideradas propostas apresentadas por telex, telegrama, internet ou fac-símile.

5.2. Os documentos necessários ao credenciamento poderão ser apresentados em original, qualquer processo de cópia autenticada por cartório competente ou por servidor da administração



PREFEITURA MUNICIPAL DE ANAJATUBA

Rua Benedito Leite, 868, Centro, CEP: 65.490.000, Anajatuba – MA
CNPJ: 06.002.372/0001-33

ou publicação em órgão da imprensa oficial.

5.2.1 Os documentos autenticados por cartório digital deverão ser acompanhados das Declarações de Serviço de Autenticação Digital, sendo vedada a autenticação por chave de terceiros.

5.3. Não será admitida a participação de 02 (dois) representantes para a mesma empresa e nem de um mesmo representante para mais de uma empresa.

5.4. Na hipótese de suspensão dos trabalhos, a licitante será representada na sessão de reabertura pelo mesmo ou em caso de novo representante, este deverá atender às exigências previstas no item 5.

5.5. Não será aceita, em qualquer hipótese, a participação de **licitante** retardatária, exceto como ouvinte.

5.6. Antes de concluir o credenciamento, a Presidente da CPL deverá consultar os seguintes cadastros, com o intuito de verificar o eventual descumprimento de condições de participação:

a) Cadastro Nacional de Empresas Inidôneas e Suspensas – CEIS, mantido pela Controladoria Geral da União (www.portaldatransparencia.gov.br/sancoes/ceis);

b) Cadastro Nacional de Condenações Cíveis por Atos de Improbidade Administrativa, mantido pelo Conselho Nacional de Justiça (www.cnj.jus.br/impropiedade_adm/consultar_requerido.php);

c) Certidão de Consulta Consolidada de Pessoa Jurídica, mantido pelo Tribunal de Contas da União – TCU (<https://certidoes-apf.apps.tcu.gov.br>);

d) Consulta aos Fornecedores Sancionados no Portal de Compras Governamentais do Governo do Estado, mantido pelo Governo do Estado do Maranhão (www.compras.ma.gov.br).

5.6.1. A consulta aos cadastros acima será realizada em nome da empresa licitante e também de seu sócio majoritário, por força do artigo 12 da Lei nº 8.429, de 1992, que prevê, dentre as sanções impostas ao responsável pela prática de ato de improbidade administrativa, a proibição de contratar com o Poder Público, inclusive por intermédio de pessoa jurídica da qual seja sócio majoritário;

5.6.2. Constatada a existência de sanção, a Comissão Permanente de Licitação excluirá sumariamente do certame, a licitante por falta de condição de participação.

6. DOCUMENTAÇÃO E PROPOSTA

6.1. No dia, hora e local indicados no preâmbulo deste Edital, os interessados entregarão, através de seu representante legal ou pessoa credenciada, à Comissão, devidamente lacrados, 02 (dois) envelopes, a saber:



PREFEITURA MUNICIPAL DE ANAJATUBA

Rua Benedito Leite, 868, Centro, CEP: 65.490.000, Anajatuba – MA
CNPJ: 06.002.372/0001-33

RAZÃO SOCIAL / CNPJ / ENDEREÇO DO PROPONENTE À Comissão Permanente de Licitação – CPL. Prefeitura Municipal de ANAJATUBA/MA. ENVELOPE Nº 01 – DOCUMENTOS DE HABILITAÇÃO. TOMADA DE PREÇOS Nº 005/2022	RAZÃO SOCIAL / CNPJ / ENDEREÇO DO PROPONENTE À Comissão Permanente de Licitação – CPL. Prefeitura Municipal de ANAJATUBA/MA. ENVELOPE Nº 02 – PROPOSTA DE PREÇO TOMADA DE PREÇOS Nº 005/2022
--	---

6.2. DOCUMENTAÇÃO DE HABILITAÇÃO:

A documentação de habilitação poderá ser apresentada em original, por qualquer processo de cópia autenticada por cartório competente ou por servidor da administração ou publicação em órgão da imprensa oficial, **excetuando-se os emitidos pela Internet, cuja validação esteja condicionada a sua verificação no respectivo Sítio**, que poderão ser apresentados em cópia simples, os seguintes documentos:

6.2.1. HABILITAÇÃO JURÍDICA:

- Registro comercial, no caso de empresa individual;
- Ato constitutivo, estatuto ou contrato social em vigor, com todas as suas eventuais alterações, ou ato constitutivo consolidado, com todas as alterações posteriores, devidamente registrados na Junta Comercial, em se tratando de sociedades empresárias e, no caso de sociedades por ações, acompanhado de documentos de eleição de seus atuais administradores;
- Inscrição do ato constitutivo, no caso de sociedades simples, acompanhada de prova da diretoria em exercício e do contrato social registrado no Registro Civil das Pessoas Jurídicas;
- Decreto de autorização, em se tratando de empresa ou sociedade estrangeira em funcionamento no país e ato de registro ou autorização para funcionamento, expedido pelo órgão competente, quando a atividade assim o exigir;
- Certificado de Registro Cadastral emitido por órgão da Administração Pública Federal, Estadual ou Municipal;
- Cédula de identidade ou outro documento que contenha foto do proprietário/sócios da empresa;

6.2.2. REGULARIDADE FISCAL E TRABALHISTA:

- Prova de inscrição no Cadastro Nacional de Pessoa Jurídica (CNPJ);
- Prova de inscrição no cadastro de contribuintes estadual ou municipal (se houver), relativo ao domicílio ou sede do licitante;



PREFEITURA MUNICIPAL DE ANAJATUBA

Rua Benedito Leite, 868, Centro, CEP: 65.490.000, Anajatuba – MA
CNPJ: 06.002.372/0001-33

c) Prova de regularidade com a **Fazenda Pública Federal e Seguridade Social**, mediante apresentação da:

- Certidão de Débitos Relativos a Créditos Tributários Federais e à Dívida Ativa da União, conforme portaria PGFN/RFB nº 1751, de 02 de Outubro de 2014;

d) Prova de regularidade com a **Fazenda Pública Estadual** do domicílio ou sede do licitante, mediante apresentação da:

- Certidão Negativa de Débitos, ou Certidão Positiva com efeitos de Negativa;
- Certidão Negativa, ou Certidão Positiva com efeitos de Negativa, quanto à Dívida Ativa.

e) Prova de regularidade com a **Fazenda Municipal**, através de:

- Certidão Negativa de Débitos Fiscais;
- Certidão Negativa de Inscrição de Débitos na Dívida Ativa.
- Alvará de Localização e Funcionamento da sede ou domicílio da licitante (Facultativo).

f) Certificado de Regularidade do **FGTS – CRF**, emitido pela Caixa Econômica Federal – CEF, comprovando a regularidade perante o Fundo de Garantia por Tempo de Serviço.

g) Prova de inexistência de débitos inadimplidos perante a Justiça do Trabalho, mediante a apresentação de **Certidão Negativa de Débitos Trabalhistas – CNDT**.

6.2.3. QUALIFICAÇÃO TÉCNICA

a) Prova de inscrição ou registro da empresa junto ao Conselho Regional de Engenharia e Agronomia-CREA, que comprove atividade relacionada com o objeto, por meio da Certidão de Registro e Quitação Pessoa Jurídica;

b) Prova de inscrição ou registro do responsável junto ao Conselho Regional de Engenharia e Agronomia-CREA, que comprove atividade relacionada com o objeto, por meio da Certidão de Registro e Quitação Pessoa Física;

c) A comprovação do vínculo empregatício do Responsável Técnico será feita mediante cópia do Contrato de Prestação de Serviços devidamente registrado no CREA da região competente, em que conste o profissional como responsável técnico, que demonstre a identificação do profissional, ou mediante certidão do CREA, devidamente atualizada ou ART de Cargo e Função.

c.1) Quando se tratar de dirigente ou sócio da empresa licitante, tal comprovação será feita através do Ato Constitutivo da mesma ou Certidão do CREA, devidamente atualizados.

d) Declaração do licitante, na forma do **ANEXO IV**, indicando **o responsável técnico (ENGENHEIRO) pela execução do objeto desta licitação, caso lhe seja adjudicado;**

d.1) a empresa contratada para execução do objeto desta licitação, somente poderá substituir o responsável técnico por novo profissional, com a prévia e escrita anuência da Prefeitura Municipal de Anajatuba/MA mediante a apresentação de acervo técnico comprovando que possui experiência profissional equivalente ou superior.



PREFEITURA MUNICIPAL DE ANAJATUBA

Rua Benedito Leite, 868, Centro, CEP: 65.490.000, Anajatuba – MA
CNPJ: 06.002.372/0001-33

e) Para atendimento à **qualificação técnico-profissional**: comprovação do licitante de possuir em seu corpo técnico, na data de abertura das propostas, profissional (is) de nível superior, ENGENHEIRO CIVIL, reconhecido(s) pelo CREA, detentor(es) de Atestado(s) de Responsabilidade Técnica, devidamente registrado(s) no CREA da região onde os serviços foram executados, acompanhado(s) da(s) respectiva(s) Certidão(ões) de Acervo Técnico – CAT, expedidas por este(s) Conselho(s) que comprove(m) ter o(s) profissional(is), executado para órgão ou entidade da administração pública direta ou indireta, federal, estadual, municipal ou do Distrito Federal, ou ainda, para empresa privada, serviço(s) compatíveis com o objeto da presente licitação.

e.1) No caso de dois ou mais licitantes apresentarem atestados de um mesmo profissional como responsável técnico, como comprovação de qualificação técnica, todos os licitantes portadores desse atestado serão inabilitados.

f) **Declaração formal e expressa da licitante**, que disponibilizará equipe técnica assim como instalações, máquinas e equipamentos considerados essenciais para o cumprimento do objeto da licitação.

h) **Atestado de visita técnica**, assinado por servidor responsável deste Município. **(Facultativo)**.

h.1) O atestado de visita técnica poderá ser substituído por **Declaração formal** emitida pelo licitante em que conste, alternativamente, ou que conhece as condições locais para a execução do objeto; ou que tem pleno conhecimento das condições e peculiaridades inerentes à natureza dos trabalhos, assumindo total responsabilidade por este fato e que não utilizará deste para quaisquer questionamentos futuros que ensejem desavenças técnicas ou financeiras com a CONTRATANTE.

6.2.4. QUALIFICAÇÃO ECONÔMICO-FINANCEIRA:

6.2.4.1. BALANÇO PATRIMONIAL e demonstrações contábeis do último exercício social, já exigíveis e apresentados **na forma da lei**, que comprovem a boa situação financeira da licitante, vedada a sua substituição por balancetes ou balanços provisórios, podendo ser atualizados por índices oficiais quando encerrados há mais de 03 (três) meses da data de apresentação da proposta. O balanço patrimonial deverá estar assinado por contador ou por outro profissional equivalente, devidamente registrado no Conselho Regional de Contabilidade.

a) Serão considerados aceitos como **na forma da lei** o balanço patrimonial e demonstrações contábeis assim apresentados:

a.1) Publicados em Diário Oficial ou;

a.2) Publicados em jornal de grande circulação ou;

a.3) Por cópia do **Livro Diário**, devidamente autenticado na Junta Comercial da sede ou domicílio da empresa, na forma da **Instrução Normativa nº 82, de 19 de fevereiro de 2021**, do Departamento de Registro Empresarial e Integração - DREI, acompanhada obrigatoriamente dos **Termos de Abertura e de Encerramento**;



PREFEITURA MUNICIPAL DE ANAJATUBA

Rua Benedito Leite, 868, Centro, CEP: 65.490.000, Anajatuba – MA
CNPJ: 06.002.372/0001-33

a.4) Registrados na Junta Comercial da sede ou domicílio da licitante e acompanhado obrigatoriamente dos Termos de Abertura e de Encerramento do Livro Diário, conforme disposto nos artigos 1.180, Parágrafo Único, 1.181, Parágrafo Único e 1.184, §2º da lei 10.406/2002.

b) As empresas constituídas no exercício em curso ou com menos de um exercício deverão apresentar cópia do balanço de abertura ou cópia do livro diário contendo o balanço de abertura, inclusive com os termos de abertura e encerramento;

c) A comprovação de boa situação financeira da empresa licitante será demonstrada através de índices financeiros utilizando-se as fórmulas abaixo, cujo resultado deverá estar de acordo com os valores ali estabelecidos:

(LG) Liquidez Geral: Igual ou maior que 1 (um)

$$LG = \frac{\text{Ativo Circulante} + \text{Realizável a Longo Prazo}}{\text{Passivo Circulante} + \text{Passivo Não Circulante}}$$

(LC) Liquidez Corrente: Igual ou maior que 1 (um)

$$LC = \frac{\text{Ativo Circulante}}{\text{Passivo Circulante}}$$

(SG) Solvência Geral: Igual ou maior que 1 (um)

$$SG = \frac{\text{Ativo Total}}{\text{Passivo Circulante} + \text{Passivo Não Circulante}}$$

d) O licitante que apresentar índices econômicos inferiores a 1 (um) em qualquer dos índices de Liquidez Geral, Solvência Geral e Liquidez Corrente deverá comprovar que possui **patrimônio líquido** equivalente a **10% (dez por cento)** do valor total estimado da contratação;

e) Na hipótese de alteração do Capital Social, após a realização do Balanço Patrimonial, a licitante deverá apresentar documentação de alteração do Capital Social, devidamente registrada na Junta Comercial ou Entidade em que o Balanço foi arquivado;

f) A Pessoa Jurídica optante do Sistema de Lucro Presumido, que no decorrer do ano-calendário, mantiver Livro Caixa nos termos da Lei nº 8.981/1995, deverá apresentar, juntamente com o Balanço Patrimonial, cópias dos Termos de Abertura e Encerramento do Livro Caixa.

g) A Pessoa Jurídica optante do Sistema de Lucro Real ou Presumido, obrigadas à Escrituração Contábil Digital (ECD) deverão apresentar o Balanço Patrimonial e os Termo de Abertura e Encerramento do Livro Contábil Digital acompanhado da cópia do recibo de entrega da escrituração contábil digital – **SPED CONTÁBIL**, nos termos da IN RFB 2.003/2021.

6.2.4.2. As Demonstrações Contábeis exigidas neste edital compreendem: DRE (Demonstração do Resultado do Exercício) e Comprovação de Índices Contábeis.

6.2.4.3. **Certidão negativa de falência ou concordata**, expedida pelo distribuidor da sede da pessoa jurídica ou de execução patrimonial expedida no domicílio, emitida até 60 (sessenta) dias consecutivos antes do recebimento dos envelopes, quando não vier expresso o prazo de



PREFEITURA MUNICIPAL DE ANAJATUBA

Rua Benedito Leite, 868, Centro, CEP: 65.490.000, Anajatuba – MA
CNPJ: 06.002.372/0001-33

validade.

6.2.4.4. A documentação apresentada para fins de habilitação fará parte dos autos do processo e não será devolvida ao proponente.

6.2.4.5. As declarações e outros documentos julgados necessários à habilitação, produzidos pelo próprio licitante, deverão conter data, identificação e assinatura do titular da empresa ou do seu representante legal.

6.2.5. OUTROS DOCUMENTOS DE HABILITAÇÃO:

a) **Declaração do licitante**, na forma do **ANEXO VI**, de que está de acordo e se submete incondicionalmente às disposições deste Edital bem como às da Lei Federal nº 8.666/1993 e suas alterações

b) **Declaração do licitante**, na forma do **ANEXO VII**, de que não possui, em seu quadro de pessoal, empregado (s) com menos de 18 (dezoito) anos em trabalho noturno perigoso ou insalubre e de 16 (dezesesseis) anos em qualquer trabalho salvo na condição de aprendiz a partir dos 14 (catorze) anos, cumprindo o disposto no inciso XXXIII, art.7º, da Constituição Federal de 1988.

c) **Declaração da Empresa Licitante**, conforme modelo **ANEXO XIV**, assinada pelo titular da empresa ou pessoa legalmente habilitada, comprovando a delegação de poderes para fazê-lo em nome da empresa, claramente afirmando:

c.1) Estar ciente das condições desta licitação e que assume responsabilidade pela autenticidade de todos os documentos apresentados;

c.2) Que executará as obras de acordo com os projetos e as especificações técnicas fornecidas pela Prefeitura Municipal de Anajatuba/MA, Estado do Maranhão, disponibilizando pessoal técnico especializado e que tomará todas as medidas para assegurar um controle de qualidade adequado;

c.3) Que participarão efetivamente da execução da obra o(s) profissional(is) indicado(s) para fins de comprovação de qualificação técnica, admitindo-se a substituição por profissional de experiência equivalente ou superior, desde que aprovada pela Prefeitura Municipal de Anajatuba/MA;

c.4) Que manterá nas obras Livro Diário de Obras, onde deverão ser anotadas todas as ocorrências decorrentes do andamento das obras e outras julgadas necessárias ao perfeito acompanhamento da execução do Contrato.

d) **Declaração da inexistência de fato impeditivo da sua habilitação**, conforme modelo do **Anexo XV** deste Edital.

e) Declaração de que atende os critérios de qualidade ambiental e sustentabilidade socioambiental, em respeito às normas de proteção ao meio ambiente, conforme modelo do **ANEXO XVI** do Edital.



PREFEITURA MUNICIPAL DE ANAJATUBA

Rua Benedito Leite, 868, Centro, CEP: 65.490.000, Anajatuba – MA

CNPJ: 06.002.372/0001-33

6.2.6. A licitante que apresentar o SICAF ou o Certificado de Registro Cadastral – CRC, expedido por órgão da Administração Pública Federal, Estadual ou Municipal poderá deixar de apresentar os documentos abrangidos por eles, obrigando-se a entregar o referido Certificado, dentro do prazo de validade, acompanhado da Declaração de Inexistência de fato Impeditivo da sua Habilitação, conforme o modelo do **ANEXO XV**, bem como dos documentos não contemplados no referido Certificado.

6.2.7. A autenticação de cópias de documentos pela Comissão Permanente de Licitação - CPL poderá ser efetuada no momento da sessão, mediante a apresentação dos originais para confronto.

6.2.8. Para a habilitação, as ME e EPP deverão apresentar toda a documentação exigida que será devidamente conferida pela Comissão. Havendo alguma restrição na comprovação da regularidade fiscal ou/e Trabalhista, será assegurado o prazo de 05 (cinco) dias úteis, cujo termo inicial corresponderá ao momento em que o proponente ME ou EPP for declarado vencedor do certame, prorrogável por igual período, para a regularização da documentação a critério da Administração.

6.3. PROPOSTA

6.3.1. O envelope nº 02 conterà, em 01 (uma) via, proposta impressa em papel timbrado do licitante, na língua portuguesa, devidamente datada e assinada pelo representante legal, e deverá conter:

a) **Resumo da Proposta**, consoante modelo proposto no **ANEXO VIII** do Edital, indicado em moeda corrente nacional, expresso em algarismos e por extenso, inclusas todas as despesas necessárias à execução completa do objeto ora licitado;

b) **Planilha Orçamentária**, de acordo as planilhas constantes do Projeto Básico com preços unitários, parciais e totais;

c) **Cronograma Físico-Financeiro**, de acordo com cronograma constante do Projeto Básico;

d) **Composição de BDI**, conforme modelo apresentado no **Anexo XII**, ou modelo próprio desde que contenha todas as informações solicitadas.

d.1) O BDI, que incidirá sobre o somatório dos custos totais de cada item de serviço, deverá estar apresentado à parte, ao final da planilha, sendo ali necessariamente detalhada sua composição.

d.2) Cada licitante apresentará sua composição de BDI com base em fórmula sugerida no Anexo XIII, levando em conta que nesta taxa deverão estar considerados, além dos impostos, as despesas indiretas não explicitadas na planilha orçamentária e o lucro.

d.3) Os custos de administração local, mobilização e desmobilização e instalação de canteiro e acampamento, bem como quaisquer outros itens que possam ser apropriados como custo direto da obra, não poderão ser incluídos na composição do BDI, devendo ser cotados na planilha orçamentária.

d.4) As alíquotas de tributos cotadas pelo licitante não podem ser superiores aos limites estabelecidos na legislação tributária.



PREFEITURA MUNICIPAL DE ANAJATUBA

Rua Benedito Leite, 868, Centro, CEP: 65.490.000, Anajatuba – MA
CNPJ: 06.002.372/0001-33

d.5) Os tributos considerados de natureza direta e personalística, como o Imposto de Renda de Pessoa Jurídica – IRPJ e a Contribuição Sobre o Lucro Líquido – CSLL, não deverão ser incluídos no BDI, nos termos do art. 9º, inciso II do Decreto nº 7.983, de 2013. (Súmula nº 254/2010, TCU)

d.6) As empresas optantes pelo Simples Nacional deverão apresentar os percentuais de ISS, PIS e COFINS, discriminados na composição do BDI, compatíveis com as alíquotas a que estão obrigadas a recolher, conforme previsão contida na Lei Complementar 123/2006. (Acórdão 2.622/2013 – Plenário. Relator Ministro -Substituto Marcos Bemquerer Costa)

e) **Composições de Preços Unitários**, de acordo com o especificado no Orçamento Analítico da obra, constando unidades e insumos com respectivos consumos. Apresentar, discriminadamente, percentuais de BDI e Encargos Sociais aplicados. Poderá ser utilizado o modelo apresentado no **Anexo XII**, ou modelo próprio, desde que contenha todas as informações solicitadas.

f) **Composição de Encargos Sociais** – conforme modelo sugerido no **Anexo XIII** ou modelo próprio desde que contenha todas as informações solicitadas.

f.1) Os itens constantes no anexo Modelo de Composição de encargos sociais não são exaustivos, logo, a planilha a ser apresentada deverá ser aquela que corresponda aos encargos da empresa licitante.

f.2) A composição de encargos sociais das empresas optantes pelo Simples Nacional não poderá incluir os gastos relativos às contribuições que estão dispensadas de recolhimento (Sesi, Senai, Sebrae e etc), conforme dispõe o art. 13, § 3º da referida Lei Complementar. (Acórdão 2.622/2013 – Plenário. Relator Ministro -Substituto Marcos Bemquerer Costa)

g) **Curva ABC de insumos e de serviços.**

NOTA EXPLICATIVA – Trata-se de documento importante, todavia, não obrigatório. O administrador, orientado pela sua equipe técnica, deverá analisar a necessidade de exigir tal documento em cada contratação, que apresenta a função de identificar a relevância de cada insumo/serviço com relação ao total ao ser executado. O TCU determina que: “9.3.2. exija de cada licitante de obras públicas, nos instrumentos convocatórios, a documentação que comprove a compatibilidade dos custos dos insumos com os de mercado, segundo o art. 48, inciso II, da Lei nº 8.666/93, tais como: composição unitária de preços; curva ABC de insumos e serviços; tabelas de preços consagradas, como SINAPI, PINI, DNIT, etc; e demonstrativo de cálculo dos encargos sociais e do BDI utilizados na composição de preços;”(Acórdão 1.461/2003 - Plenário. Tomada de Contas Especial, Relator Augusto Sherman).

h) Apresentar Termo de Compromisso pelo qual se compromete a seguir as Normas Trabalhistas, tais como Formalização e Registros Contratuais e preverem um dimensionamento dos gastos com o meio ambiente do trabalho, incluindo equipamentos de proteção, sob pena de desclassificação, nos termos do Artigo 48, Inciso II, da Lei nº 8.666/1993. (Decisão Liminar do TRT tomada no Processo de Ação Civil Pública Nº 0016045-13.2014.5.16.0004).



PREFEITURA MUNICIPAL DE ANAJATUBA

Rua Benedito Leite, 868, Centro, CEP: 65.490.000, Anajatuba – MA
CNPJ: 06.002.372/0001-33

6.3.1.2. O prazo de execução do objeto é de **06 (seis) meses**, a contar do recebimento da Ordem de Serviços.

6.3.1.3. Prazo de validade da proposta de, no mínimo, 60 (sessenta) dias contados da data-limite prevista para entrega das propostas, conforme art. 64, § 3º, da Lei Federal nº 8.666/1993;

6.3.1.4. Nos preços ofertados já deverão estar inclusos os tributos, fretes, taxas, seguros, encargos sociais, trabalhistas e as despesas decorrentes da execução do objeto.

6.3.1.5. No preenchimento das planilhas deverá ser observado os valores dos salários fixados nas Convenções, Acordos ou Dissídios Coletivos de Trabalho das categorias e os encargos sociais e tributos, de acordo com a legislação vigente.

6.3.1.7. Os documentos exigidos nas alíneas “b”, “c”, “d”, “e”, “f” e “g”, **serão assinados pelo representante legal da empresa e responsável técnico indicado no item 6.2.3, alínea “d” do presente Edital**, conforme determina a Lei Federal nº 5.194, de 24 de dezembro de 1966, e Resolução nº 282/CONFEA, de 24 de agosto de 1983.

6.3.2. Em caso de erro de cálculo na planilha ou divergência entre o total da proposta em algarismos e por extenso prevalecerá sempre o valor correto, apurado pela Comissão, tomando-se por base os quantitativos constantes da planilha orçamentária do **ANEXO I** deste Edital e os preços unitários propostos pela licitante.

6.3.3. Não serão consideradas as propostas apresentadas fora do prazo bem como aquelas que contiverem rasuras, emendas, borrões ou entrelinhas de modo a ensejar dubiedade, principalmente em relação a preços unitários.

6.3.3.1. Para os fins deste item, entende-se como:

a) Rasura: palavra(s) ou qualquer (quaisquer) sinal(is) gráfico(s) riscado(a)(s) ou raspado(a)(s) de modo que sua leitura se torne impossível ou incompreensível;

b) Emenda: alteração ou modificação do que já foi escrito;

c) Entrelinha: palavra(s) ou frase(s) escritas no espaçamento entre uma e outra linha do texto da proposta.

6.3.4. A proposta, uma vez aberta, vincula a licitante, obrigando-a a contratação caso lhe seja adjudicado o objeto.

6.3.5. Não se considerará qualquer oferta de vantagem não prevista no Edital, nem preço ou vantagem baseada nas ofertas das demais licitantes.

6.3.6. Considerar-se-á que os preços fixados pela licitante são completos e suficientes para assegurar a justa remuneração do objeto contratado incluindo todos os tributos e demais despesas, seja qual for o seu título ou natureza, tais como fretes, encargos sociais, trabalhistas e fiscais, despesas de viagem, locomoção, estadia, alimentação e quaisquer outras, segundo a legislação em vigor.

6.3.7. Considera-se sempre que a licitante dispõe da totalidade dos conhecimentos técnicos, gerenciais e administrativos e dos meios de produção necessários, suficientes e adequados à



PREFEITURA MUNICIPAL DE ANAJATUBA

Rua Benedito Leite, 868, Centro, CEP: 65.490.000, Anajatuba – MA
CNPJ: 06.002.372/0001-33

execução dos serviços para a realização do objeto, a qual deverá mobilizar e empregar com eficiência e eficácia no cumprimento do Contrato que celebrar. Não caberá qualquer pleito de alteração dos valores contratados pela substituição de métodos e meios de produção incompatíveis com o conjunto dos serviços a realizar nas quantidades, prazos e qualidade requeridos.

6.3.8. As composições de custos unitários elaboradas pela Prefeitura Municipal de Anajatuba/MA são instrumentos para a elaboração do orçamento estimativo. Cada licitante deve elaborar suas composições de custos incluindo todos os materiais, equipamentos e mão de obra necessários para a conclusão do serviço, observando-se as regras de metodologia utilizada pelo SINAPI para a composição de seus custos unitários. Não poderá haver nenhum pleito de alteração de valores do CONTRATADO em função das composições apresentadas pela contratante.

6.3.9. Em circunstâncias excepcionais, a Prefeitura Municipal de Anajatuba/MA poderá solicitar as licitantes à prorrogação do prazo de validade das propostas, sendo facultado à licitante aceitar ou recusar. Tanto a solicitação da prorrogação quanto a resposta da licitante deverão ser expressas.

6.3.10. As licitantes deverão apresentar as propostas de preços com o mesmo CNPJ constante nos documentos de Habilitação.

6.3.11. Caso os prazos não estejam expressamente indicados na proposta ou estejam superiores ao indicado neste edital, prevalecerá o estabelecido neste.

7. DO JULGAMENTO

7.1. Julgamento da Habilitação

7.1.1. O julgamento iniciar-se-á com a abertura do envelope nº 1, contendo os documentos de habilitação, os quais poderão ser analisados pelas licitantes pelo prazo estabelecido pela Comissão Permanente de Licitação, podendo aquelas, inclusive, apresentar alegações sobre a documentação das demais licitantes.

7.1.2. Após a apreciação dos documentos, a Comissão declarará habilitadas as licitantes que apresentaram os documentos na forma indicada neste edital e inabilitadas as que não atenderam a essas exigências.

7.1.3. Constatada falsidade em declaração ou documentação, após diligência pela Comissão Permanente de Licitação, a licitante será inabilitada ou desclassificada, conforme o caso, sem prejuízo de outras penalidades.

7.1.4. Havendo restrição na comprovação da regularidade fiscal da microempresa ou empresa de pequeno porte, serão adotados os procedimentos previstos no Art. 43, §1º da Lei Complementar nº. 123/2006.

7.1.5. Proferida a decisão, as licitantes poderão, unanimemente, renunciar ao direito de interpor recurso, o que constará em ata, procedendo-se à abertura do envelope n.º 02 das concorrentes habilitadas.



PREFEITURA MUNICIPAL DE ANAJATUBA

Rua Benedito Leite, 868, Centro, CEP: 65.490.000, Anajatuba – MA
CNPJ: 06.002.372/0001-33

7.1.6. Não havendo desistência do direito de recorrer, na forma do subitem 7.1.5, a Comissão suspenderá a sessão, lavrando ata circunstanciada dos trabalhos até então executados e comunicará, por escrito, com antecedência mínima de 48 horas, às licitantes habilitadas, a data, hora e local de sua reabertura. Nessa hipótese, os envelopes n.º 02, devidamente fechados e rubricados pelos presentes, permanecerão até que se reabra a sessão, sob a guarda e responsabilidade da Comissão Permanente de Licitação.

7.1.7. Ao final da fase de habilitação, serão devolvidos, fechados, os envelopes contendo as propostas de preços às empresas inabilitadas.

7.1.8. Envelopes não reclamados no prazo de 30 (trinta) dias a contar da data da adjudicação, serão destruídos, independentemente de notificação à interessada.

7.1.9. No julgamento da Documentação de Habilitação, a Comissão poderá sanar erros ou falhas que não alterem a substância dos documentos, mediante justificativa fundamentada, atribuindo-lhes validade e eficácia para fins de habilitação.

7.1.10. Será inabilitado o licitante que, após diligência pela Comissão, não comprovar a sua habilitação, seja por não apresentar quaisquer dos documentos exigidos ou apresentar em desacordo com o estabelecido neste Edital.

7.1.11. Quando todas as licitantes forem inabilitadas ou quando todas as propostas forem desclassificadas, a Comissão poderá, a seu critério, fixar o prazo de 08 (oito) dias úteis para a apresentação de nova documentação ou de novas propostas escoimadas das causas que ensejaram a inabilitação/desclassificação, conforme disposto no §3, do art. 48, da Lei Federal nº 8.666/1993.

7.2. Julgamento das Propostas

7.2.1 Ultrapassada a fase de habilitação, serão abertos os Envelopes nº 02 apenas das licitantes habilitadas, sendo divulgadas às licitantes presentes, as condições oferecidas pelas participantes habilitadas, e facultada a verificação das propostas destas às licitantes presentes para manifestação.

7.2.2. O julgamento das propostas será levado a efeito pela Comissão Permanente de Licitação, considerando o critério de MENOR PREÇO GLOBAL, entre as licitantes que cumprirem as exigências deste edital desde que nenhum preço unitário da planilha orçamentária da licitante seja superior aos preços máximos estabelecidos na planilha orçamentária da Prefeitura Municipal de Anajatuba/MA, constante no Anexo I deste Edital.

7.2.3. Para análise da Planilha Orçamentária apresentada serão consideradas as alíquotas padrão de impostos, tributos ou contribuições, conforme legislação vigente. Caso o licitante goze de isenção, benefício ou se enquadre em condição que lhe permita recolhimento com alíquota diferenciada deverá informá-lo em sua Proposta, justificando assim, percentuais diferentes daqueles usuais na composição de custos.

7.2.4. Verificando-se discordância entre o preço unitário e o total do item, prevalecerá o primeiro, sendo corrigido o preço total; ocorrendo divergência entre o valor constante da Composição de



PREFEITURA MUNICIPAL DE ANAJATUBA

Rua Benedito Leite, 868, Centro, CEP: 65.490.000, Anajatuba – MA
CNPJ: 06.002.372/0001-33

Custos unitários do serviço e o expresso na Planilha Orçamentária, prevalecerá o primeiro; ocorrendo divergência entre os valores numéricos e os por extenso predominarão os últimos. Se a licitante não aceitar a correção de tais erros, sua proposta será desclassificada.

7.2.5. A licitante assume os preços ofertados na sua proposta para cada serviço, etapa e o total da obra e se obriga a executá-los integralmente pelo preço ofertado, não tendo direito a aditivos de preços por divergências das quantidades constantes na planilha da sua proposta com as dimensões, cotas de nível e volumes indicados nos desenhos e detalhes, e de acordo com as especificações dos materiais.

7.2.6. Em caso de absoluta igualdade de preços entre duas ou mais propostas e, conferido o direito de preferência previsto no art. 3º, § 2º da Lei n.º 8.666/93, ainda permanecer o empate, será efetuado sorteio em ato público, para o qual todas as licitantes serão convocadas.

7.2.7. No caso de empate previsto na LC nº 123/06, assim considerado quando as propostas apresentadas pelas microempresas e/ou empresas de pequeno porte forem iguais ou superiores em até 10 % (dez por cento) da proposta classificada em primeiro lugar, será concedido o direito de preferência, no prazo de 20 minutos, nos termos do Art. 44, §1º e Art. 45, Inciso I da Lei Complementar nº 123/2006.

7.2.8. Serão desclassificadas as propostas que:

7.2.8.1. Após análise, com base no artigo 48, incisos I e II da Lei n.º 8.666/93:

a) Não atendam às exigências deste edital;

b) Apresentarem valor global superior ao limite estabelecido ou com preços manifestamente inexequíveis, assim considerados aqueles que não venham a ter demonstrada sua viabilidade por meio de documentação que comprove que os custos dos insumos são coerentes com os de mercado e que os coeficientes de produtividade são compatíveis com a execução do objeto;

7.2.8.2. O ônus da prova da exequibilidade dos preços cotados incumbe ao autor da proposta, no prazo determinado pela Comissão Permanente de Licitação.

7.2.8.3. Consideram-se manifestamente inexequíveis as propostas cujos valores sejam inferiores a 70% (setenta por cento) do menor dos seguintes valores:

a) Média aritmética dos valores das propostas superiores a 50% (cinquenta por cento) do valor orçado pela Administração; ou

b) Valor orçado pela Administração.

7.2.8.4. Dos licitantes classificados na forma do item 7.2.7.3, cujo valor global da proposta for inferior a 80% (oitenta por cento) do menor valor a que se referem os subitens a e b, será exigida, para assinatura do contrato, prestação de garantia adicional, dentre as modalidades previstas no § 1º do art. 56 da Lei 8.666/93, igual à diferença entre o valor resultante do item 7.2.7.3 e o valor da correspondente proposta.

7.2.9. Também será desclassificada a proposta que:



PREFEITURA MUNICIPAL DE ANAJATUBA

Rua Benedito Leite, 868, Centro, CEP: 65.490.000, Anajatuba – MA
CNPJ: 06.002.372/0001-33

a) Contiver vícios ou ilegalidades, apresentar irregularidades ou defeitos capazes de dificultar o julgamento;

b) Contiver oferta de vantagem não prevista no Edital, inclusive financiamentos subsidiados ou a fundo perdido, ou apresentar preço ou vantagem baseada nas ofertas dos demais licitantes;

c) Apresentar preços unitários e/ou global superiores ao limite estabelecido, tendo-se como limite estabelecido o orçamento estimado da obra;

d) Apresentar preços unitários ou globais simbólicos, irrisórios ou de valor zero, incompatíveis com os preços dos insumos e salários de mercado, acrescidos dos respectivos encargos, exceto quando se referirem a materiais e instalações de propriedade do próprio licitante, para os quais ele renuncie a parcela ou à totalidade da remuneração.

7.2.10. Será facultado ao licitante, o prazo de 24 (vinte e quatro) horas, para comprovar a viabilidade dos preços constantes em sua proposta, conforme parâmetro do artigo 48, inciso II da Lei nº 8.666/1993, sob pena de desclassificação.

7.2.11. É facultada à Comissão de Licitação, em qualquer fase da licitação, a promoção de diligência destinada a esclarecer ou a complementar a instrução do processo, vedada a inclusão posterior de documento.

7.2.11.1. A vedação à inclusão de novo documento, previsto no art. 43, § 3º, da Lei nº 8.666/1993 não alcança documento ausente, comprobatório de condição atendida pelo licitante quando apresentou sua proposta, que não foi juntado com os demais comprovantes de habilitação e da proposta, por equívoco ou falha, o qual deverá ser solicitado e avaliado pelo pregoeiro. (Acórdão 1211/2021 – Plenário. Representação. Relator Ministro Walton Alencar Rodrigues).

7.2.12. Erros no preenchimento da planilha não são motivo suficiente para a desclassificação da proposta, quando a planilha puder ser ajustada sem a necessidade de majoração do preço ofertado, atendidas as demais condições de aceitabilidade.

7.2.12.1. O ajuste de que trata o subitem anterior se limita a sanar erros ou falhas que não alterem a substância das propostas.

7.2.12.2. Considera-se erro no preenchimento da planilha passível de correção a indicação de recolhimento de impostos e contribuições na forma do Simples Nacional, quando não cabível esse regime.

7.2.13. Para fins de análise da proposta quanto ao cumprimento das especificações do objeto, a Comissão poderá solicitar parecer de técnicos pertencentes ao quadro de pessoal da Prefeitura Municipal de Anajatuba/MA, para orientar sua decisão.

7.2.14. Quando todos os licitantes forem inabilitados ou todas as propostas forem desclassificadas, a Comissão Permanente de Licitação poderá fixar o prazo de 08 (oito) dias úteis para apresentação, pelos licitantes, de nova documentação ou de outras propostas escoimadas das causas de inabilitação ou desclassificação.

7.2.15. Será declarada vencedora a licitante que oferecer o menor preço global, dentro das condições exigidas neste Edital.



PREFEITURA MUNICIPAL DE ANAJATUBA

Rua Benedito Leite, 868, Centro, CEP: 65.490.000, Anajatuba – MA
CNPJ: 06.002.372/0001-33

7.2.16. Colocar-se-ão à disposição dos interessados o resultado da licitação e os mapas de apuração e classificação elaborados segundo a ordem crescente de preço global;

8. DA ADJUDICAÇÃO E HOMOLOGAÇÃO

8.1. O resultado desta licitação será divulgado de acordo com o que estabelece o § 1º do art. 109 da Lei Federal nº 8.666/1993.

8.2. Não havendo interposição de recurso quanto ao resultado da licitação, ou após o seu julgamento, será lavrada Ata circunstanciada, cabendo à Comissão Permanente de Licitação adjudicar o objeto da licitação globalmente ao vencedor, submetendo tal decisão à Autoridade Superior do Município de Anajatuba/MA, Estado do Maranhão para, se for o caso, proceder à homologação.

8.3. A autoridade superior da Prefeitura Municipal de Anajatuba/MA, poderá revogar a licitação por razões de interesse público, devendo anulá-la, de ofício ou por provocação de terceiros, quando o motivo assim justificar.

9. DOS RECURSOS ADMINISTRATIVOS

9.1. Dos atos da Administração referentes a esta licitação cabem:

9.1.1. Recurso, no prazo de 05 (cinco) dias úteis, a contar da intimação do ato ou lavratura da Ata, nos casos de:

- a) Habilitação ou inabilitação do licitante;
- b) Julgamento das propostas;
- c) Anulação ou revogação da licitação.

9.1.2. Representação, no prazo de 05 (cinco) dias úteis da intimação da decisão relacionada com o objeto da licitação, de que não caiba recurso hierárquico;

9.1.3. Pedido de reconsideração de decisão da autoridade superior da Prefeitura Municipal de Anajatuba/MA, na hipótese do § 3º do art. 87 da Lei Federal nº 8.666/1993, no prazo de 10 (dez) dias úteis da intimação do ato.

9.2. O recurso será dirigido à autoridade superior por intermédio da que praticou o ato recorrido.

10. DA CONTRATAÇÃO E ORDEM DE SERVIÇOS

10.1. Autorizada à contratação, a Prefeitura Municipal de Anajatuba/MA convocará a licitante vencedora para assinar o termo de contrato, visando a execução do objeto da presente licitação, nos termos da minuta do contrato constante do **Anexo X** deste Edital.

10.2. A licitante vencedora terá o prazo de 5 (cinco) dias úteis, contados da convocação, para assinar o Contrato, o qual poderá ser prorrogado uma vez, por igual período, quando solicitado pela licitante vencedora durante o seu transcurso e desde que ocorra motivo justificado, aceito pela Prefeitura Municipal de Anajatuba/MA.



PREFEITURA MUNICIPAL DE ANAJATUBA

Rua Benedito Leite, 868, Centro, CEP: 65.490.000, Anajatuba – MA
CNPJ: 06.002.372/0001-33

10.3. A recusa injustificada do adjudicatário em assinar o Contrato, dentro do prazo estabelecido no item 10.2, caracteriza o desatendimento total da obrigação por ele assumida, acarretando a nulidade da adjudicação, sujeitando-o às penalidades cabíveis, caso em que a Prefeitura Municipal de Anajatuba/MA convocará, segundo a ordem de classificação, outras licitantes, mantidas as cotações da licitante vencedora, se não decidir proceder à nova licitação.

10.4. A CONTRATADA terá até o 5º dia útil após a assinatura do contrato para apresentar o comprovante de prestação da garantia nos termos previstos no item 15 deste edital.

10.5. Após a assinatura do contrato, e comprovada a prestação da garantia contratual, a contratada será convocada para recebimento da ordem de serviço.

10.6. A CONTRATADA terá 5 (cinco) dias a contar da data do recebimento da ordem de serviço para o início das obras cuja data será registrada no diário de obras e deverá ter o de acordo da fiscalização.

10.7. A vigência do contrato, bem como os prazos de início de etapas de execução, de conclusão e de entrega, poderão ser prorrogados, em conformidade e desde que atendidos os requisitos dispostos no art. 57 da Lei nº 8.666/93.

10.8. A solicitação de prorrogação deverá ser formulada por escrito e encaminhada com antecedência mínima de 30 (trinta) dias do vencimento, anexando-se documento comprobatório do alegado pela Contratada.

10.9. A CONTRATADA fica obrigada a aceitar, nas mesmas condições contratuais, os acréscimos ou supressões que se fizerem nas obras, serviços ou compras, até 25% (vinte e cinco por cento) do valor inicial atualizado do contrato.

10.10. A CONTRATADA é obrigada a manter, durante toda a execução do contrato, as condições de habilitação e qualificação exigidas na licitação.

10.11. O prazo para a execução das obras será de acordo com o subitem 6.3.1.2 do presente Edital, contados a partir do recebimento da Ordem de Serviços.

10.12. O prazo de vigência do contrato será de 06 (seis) meses.

11. DO GERENCIAMENTO E FISCALIZAÇÃO

11.1. O gerenciamento da execução do CONTRATO ficará a cargo de servidores designados formalmente pela Prefeitura, o qual cuidará de incidentes relativos a pagamento, à documentação, ao controle do prazo de vencimento, eventuais alterações contratuais etc., nos termos do art. 67 da Lei nº 8.666/93. Os serviços serão executados sob a responsabilidade e comando exclusivo da CONTRATADA, cabendo fiscalização à CONTRATANTE. As comunicações necessárias serão feitas por intermédio do gestor ou fiscal do contrato;

11.2. As atividades de gestão e fiscalização da execução contratual são o conjunto de ações que tem por objetivo aferir o cumprimento dos resultados previstos pela Administração para os serviços contratados, verificar a regularidade das obrigações previdenciárias, fiscais e trabalhistas, bem como prestar apoio à instrução processual e o encaminhamento da documentação pertinente ao setor de contratos para a formalização dos procedimentos relativos



PREFEITURA MUNICIPAL DE ANAJATUBA

Rua Benedito Leite, 868, Centro, CEP: 65.490.000, Anajatuba – MA
CNPJ: 06.002.372/0001-33

a repactuação, alteração, reequilíbrio, prorrogação, pagamento, eventual aplicação de sanções, extinção dos contratos, dentre outras, com vista a assegurar o cumprimento das cláusulas avançadas e a solução de problemas relativos ao objeto.

11.3. As atividades de gestão e fiscalização da execução contratual devem ser realizadas de forma preventiva, rotineira e sistemática, podendo ser exercidas por servidores, equipe de fiscalização ou único servidor, desde que, no exercício dessas atribuições, fique assegurada a distinção dessas atividades e, em razão do volume de trabalho, não comprometa o desempenho de todas as ações relacionadas à Gestão do Contrato.

1.4. O(s) servidor(es) designado(s) anotar(ão) em registro próprio todas as ocorrências relacionadas com a execução do contrato, sendo-lhe(s) assegurada à prerrogativa de:

a) Emitir a ordem de serviços, fiscalizar e atestar a execução dos serviços, de modo que sejam cumpridas integralmente as condições estabelecidas neste Projeto Básico, no edital e seus anexos e na proposta vencedora;

b) Comunicar eventuais falhas na execução do objeto contratado, determinando o que for necessário à regularização das faltas ou defeitos observados;

c) Garantir ao contratado acesso a toda e qualquer informação sobre ocorrências ou fatos relevantes relacionados com a execução do objeto.

d) Emitir pareceres em todos os atos da Administração relativos à execução do contrato, em especial aplicações de sanções e alterações do mesmo.

e) Ordenar a imediata retirada do local, bem como a substituição do funcionário da Contratada, que estiver sem uniforme ou crachá, que embaraçar ou dificultar a sua fiscalização ou cuja permanência na área, a seu exclusivo critério, julgar inconveniente;

f) Solicitar à CONTRATANTE a substituição de qualquer produto químico, material ou equipamento cujo uso considere prejudicial à boa conservação de seus pertences, equipamentos ou instalações, ou ainda, que não atendam às exigências do cumprimento do objeto do presente projeto.

11.5. As decisões e providências que ultrapassarem a competência do gestor/fiscal do contrato deverão ser solicitadas a autoridade superior, em tempo hábil, para a adoção das medidas convenientes.

11.6. A fiscalização exercida pela Prefeitura não excluirá ou reduzirá a responsabilidade da CONTRATADA pela completa e perfeita execução do objeto contratual.

11.7. Durante a vigência do CONTRATO, a CONTRATADA deve manter preposto, aceito pela Administração, para representá-lo;

11.8. As atribuições da fiscalização do CONTRATO são aquelas previstas no projeto básico anexo a este edital, além das estabelecidas na legislação em vigor.

11.9. As decisões e providências que ultrapassarem a competência do Fiscal, deverão ser solicitadas a seus superiores em tempo hábil para a adoção das medidas convenientes;



PREFEITURA MUNICIPAL DE ANAJATUBA

Rua Benedito Leite, 868, Centro, CEP: 65.490.000, Anajatuba – MA
CNPJ: 06.002.372/0001-33

11.10. Na execução das atribuições atinentes à Fiscalização do CONTRATO, o Fiscal deverá anotar no Livro Diário de Obras todas as ocorrências relacionadas com a execução do contrato, determinando o que for necessário para a regularização das falhas ou defeitos observados, nos termos do Art. 67 da Lei nº 8.666/93;

1.11. A partir da segunda ocorrência do mesmo fato, além do registro no Diário de Obras, o Fiscal deverá comunicar à Autoridade Superior para, se for o caso, autorizar a abertura de processo de aplicação de penalidade.

12. DO PAGAMENTO

12.1. As regras acerca do pagamento são as estabelecidas no Projeto Básico e na Minuta do Contrato, anexos a este Edital.

13. DAS SANÇÕES ADMINISTRATIVAS

13.1. Comete infração administrativa nos termos da Lei nº 8.666/1993, o licitante/adjudicatário que:

- a) Não assinar o termo de contrato, quando convocado dentro do prazo de validade da proposta;
- b) Apresentar documentação falsa;
- c) Deixar de entregar os documentos exigidos no certame;
- d) Ensejar o retardamento da execução do objeto;
- e) Não manter a proposta;
- f) Cometer fraude fiscal;
- g) Comportar-se de modo inidôneo

13.2. Considera-se como comportamento inidôneo, entre outros, a declaração falsa quanto às condições de participação, quanto ao enquadramento como ME/EPP ou o conluio entre os licitantes, em qualquer momento da licitação.

13.3. O licitante/adjudicatário que cometer qualquer das infrações acima discriminadas ficará sujeita, sem prejuízo da responsabilidade civil e criminal, às seguintes sanções:

- a) Advertência por faltas leves, assim entendidas aquelas que não acarretem prejuízos significativos para o CONTRATANTE;
- b) Multa de 10% (dez por cento) sobre o valor estimado do(s) item(s) prejudicado(s) pela conduta do licitante;
- c) Suspensão de licitar e impedimento de contratar com a Administração Pública Municipal pelo prazo de até 2 (dois) anos;
- d) Declaração de inidoneidade para licitar ou contratar com a Administração Pública Municipal enquanto perdurarem os motivos determinantes da punição ou até que seja promovida a reabilitação perante a própria autoridade que aplicou a penalidade.



PREFEITURA MUNICIPAL DE ANAJATUBA

Rua Benedito Leite, 868, Centro, CEP: 65.490.000, Anajatuba – MA
CNPJ: 06.002.372/0001-33

- 13.4. A penalidade de multa pode ser aplicada cumulativamente com as demais sanções.
- 13.5. A aplicação de qualquer das penalidades previstas realizar-se-á em processo administrativo que assegurará o contraditório e a ampla defesa observando-se o procedimento previsto na Lei nº 8.666/1993.
- 13.6. A autoridade competente, na aplicação das sanções, levará em consideração a gravidade da conduta do infrator, o caráter educativo da pena, bem como o dano causado ao Município de Anajatuba/MA, observado o princípio da proporcionalidade.
- 13.7. As penalidades serão registradas obrigatoriamente no Cadastro Municipal de Fornecedores.
- 13.8. As sanções administrativas pertinentes à inexecução parcial ou total do contrato estão previstas na Minuta do Contrato, anexo a este Edital.

14. FONTE DE RECURSO E DOTAÇÃO ORÇAMENTÁRIA

14.1. As despesas decorrentes do objeto desta licitação correrão à conta da seguinte dotação orçamentária:

ÓRGÃO: 02.00 PODER EXECUTIVO

UNIDADE ORÇAMENTÁRIA: 62 - SECRETARIA MUNICIPAL DE INFRAESTRUTURA E OBRAS PÚBLICAS

PROJETO/ATIVIDADE: 2032 – URBANIZAR E MANTER AREAS DE LAZER, RECREAÇÃO, PRACAS E JARDINS

CLASSIFICAÇÃO ECONOMICA: 4.4.90.51.00 – OBRAS E INSTALAÇÕES

DOTAÇÃO: 15.451.0015.2032.0000.4.4.90.51.00

15. DA VISTORIA

15.1. Recomenda-se ao(s) proponente(s) realizar vistoria presencial objetivando o conhecimento das dependências, equipamentos e locais onde serão executados os serviços, com antecedência mínima de um dia da data marcada para realização da sessão pública de licitação. A visita deverá ser previamente agendada junto ao **Secretaria de Infraestrutura e Obras Públicas**, de Anajatuba entre os horários 08:00 às 12:00 e 14:00 às 18:00, para maiores informações.

15.2. O prazo para vistoria iniciar-se-á no dia útil seguinte ao da publicação do Edital, estendendo-se até o dia útil anterior à data prevista para a abertura da sessão pública.

15.3. A visita e inspeção prévia do local de realização dos serviços têm por finalidade obter toda informação necessária à elaboração da proposta, para a utilização e exclusiva responsabilidade do licitante, tais como: as condições locais, quantidade e natureza do trabalho, materiais e equipamentos necessários à execução do mesmo, formas e condições de suprimentos, meios de acesso ao local.

15.4. A empresa que decidir não realizar a vistoria técnica não poderá alegar o desconhecimento das condições locais e demais detalhes da prestação dos serviços para eximir-se de qualquer obrigação assumida ou para rever os termos de contrato que vier a firmar.



PREFEITURA MUNICIPAL DE ANAJATUBA

Rua Benedito Leite, 868, Centro, CEP: 65.490.000, Anajatuba – MA
CNPJ: 06.002.372/0001-33

15.5. As empresas, cadastradas ou não no SICAF, deverão apresentar **Atestado de vistoria** assinado pelo servidor responsável, conforme exigido no **termo de referência** ou sua substituição pela **declaração formal** emitida pelo licitante em que conste, alternativamente, ou que conhece as condições locais para execução do objeto; ou que tem pleno conhecimento das condições e peculiaridades inerentes à natureza do trabalho, assumindo total responsabilidade por este fato e que não utilizará deste para quaisquer questionamentos futuros que ensejem desavenças técnicas ou financeiras com a contratante, em conformidade com os **Acórdãos 212/2017 – TCU/Plenário e 802/2016-TCU/Plenário**

16. GARANTIA DE EXECUÇÃO

16.1. Não será exigida garantia de execução contratual.

17. DO RECEBIMENTO DO OBJETO DO CONTRATO

17.1. Concluída a obra, esta será recebida provisoriamente, pelo responsável por seu acompanhamento e fiscalização, mediante termo circunstanciado, assinado pelas partes, em até 15 (quinze) dias da comunicação escrita do CONTRATADO.

17.2. A FISCALIZAÇÃO poderá recusar o recebimento provisório da obra, caso haja inconformidades significativas quanto às especificações.

17.3. No caso de inconformidades que não impeçam o recebimento provisório, estas serão relacionadas em documento anexo ao termo circunstanciado e deverão estar corrigidas até o recebimento definitivo.

17.4. O recebimento definitivo da obra será efetuado por servidor ou comissão designada pela autoridade competente, mediante termo circunstanciado, assinado pelas partes, após o decurso do prazo de observação, ou vistoria, que será de até 60 (sessenta) dias contados a partir do recebimento provisório, que comprove a adequação do objeto aos termos contratuais, observado o disposto no art. 69 da Lei n.º 8.666/93.

17.5. O recebimento, provisório ou definitivo, não eximirá a CONTRATADA da responsabilidade civil pela solidez e segurança da obra, nem da ético-profissional, pela perfeita execução do contrato.

17.6. A obra terá garantia mínima de 05 (cinco) anos com base no disposto no art. 618 do Código Civil, tendo a empresa CONTRATADA responsabilidade objetiva, a contar do recebimento da obra pela CONTRATANTE, respondendo por sua solidez e segurança.

18. DA SUBCONTRATAÇÃO

18.1. É permitida a subcontratação parcial do objeto, até o limite de 30% (trinta por cento) do valor total do contrato, nas seguintes condições:

18.1.1. É vedada a sub-rogação completa ou da parcela principal da obrigação.



PREFEITURA MUNICIPAL DE ANAJATUBA

Rua Benedito Leite, 868, Centro, CEP: 65.490.000, Anajatuba – MA
CNPJ: 06.002.372/0001-33

18.1.2. A subcontratação depende de autorização prévia da Contratante, a quem incumbe avaliar se a subcontratada cumpre os requisitos de qualificação técnica necessários para a execução do objeto.

18.2. Em qualquer hipótese de subcontratação, permanece a responsabilidade integral da CONTRATADA pela perfeita execução contratual, cabendo-lhe realizar a supervisão e coordenação das atividades da subcontratada, bem como responder perante a CONTRATANTE pelo rigoroso cumprimento das obrigações contratuais correspondentes ao objeto da subcontratação.

18.3. A licitante vencedora deverá subcontratar Microempresas e Empresas de Pequeno Porte, nos termos do art. 7º do Decreto nº 8.538, de 2015, nos percentuais mínimos de 10% e máximo de 30%, atendidas as disposições dos subitens acima, bem como as seguintes regras:

18.3.1. As microempresas e as empresas de pequeno porte a serem subcontratadas deverão ser indicadas e qualificadas pelos licitantes no momento da apresentação das propostas, com a descrição dos bens e serviços a serem fornecidos e seus respectivos valores;

18.3.2. No momento da habilitação e ao longo da vigência contratual, será apresentada a documentação de regularidade fiscal das microempresas e empresas de pequeno porte subcontratadas, sob pena de rescisão;

18.3.3. A empresa CONTRATADA se comprometerá a substituir a subcontratada, no prazo máximo de trinta dias, na hipótese de extinção da subcontratação, mantendo o percentual originalmente subcontratado até a sua execução total, notificando o órgão ou entidade contratante, sob pena de rescisão, sem prejuízo das sanções cabíveis, ou a demonstrar a inviabilidade da substituição, hipótese em que ficará responsável pela execução da parcela originalmente subcontratada;

18.4. A exigência de subcontratação não será aplicável quando o licitante for:

18.4.1. Microempresa ou empresa de pequeno porte;

18.4.2. Consórcio composto em sua totalidade por microempresas e empresas de pequeno porte, respeitado o disposto no art. 33 da Lei nº 8.666, de 1993; e Consórcio composto parcialmente por microempresas ou empresas de pequeno porte com participação igual ou superior ao percentual exigido de subcontratação.

18.5. Não se admite a exigência de subcontratação para o fornecimento de bens, exceto quando estiver vinculado à prestação de serviços acessórios.

18.6. Os empenhos e pagamentos referentes às parcelas subcontratadas serão destinados diretamente às microempresas e empresas de pequeno porte subcontratadas.

19. DO REAJUSTAMENTO EM SENTIDO GERAL

19.1. As regras acerca do reajustamento em sentido geral do valor contratual são as estabelecidas no Projeto Básico e na Minuta do Contrato, anexos a este Edital.

**PREFEITURA MUNICIPAL DE ANAJATUBA**

Rua Benedito Leite, 868, Centro, CEP: 65.490.000, Anajatuba – MA
CNPJ: 06.002.372/0001-33

20. DAS OBRIGAÇÕES DA CONTRATANTE E DA CONTRATADA

20.1. As obrigações da Contratante e da Contratada são as estabelecidas no Projeto Básico e na Minuta do Contrato, anexos a este Edital.

21. DAS DISPOSIÇÕES GERAIS

21.1. Ocorrendo feriado ou ponto facultativo na data da licitação, a sessão pública será realizada no primeiro dia útil subsequente, no mesmo horário e local.

21.2. Os participantes desta licitação sujeitam-se a todos os seus termos, condições, normas, especificações e detalhes do presente Edital, comprometendo-se a cumpri-los plenamente, decaindo do direito de impugná-los o licitante que, tendo-os aceito sem objeção, vier, após julgamento desfavorável, apresentar falhas e irregularidades que os viciem.

21.3. Enquanto perdurarem os motivos determinantes de punições ou até que seja promovida a reabilitação, não poderão participar da presente licitação as empresas que tenham sofrido penalidade resultante de contratos firmados anteriormente com a Administração, na condição de prestadoras de serviços, fornecedoras ou empreiteiras.

21.4. A Administração poderá, a seu critério, inspecionar as instalações das licitantes, assim como verificar a exatidão das informações, antes e após a adjudicação.

21.5. Os períodos de tempo e os prazos referidos neste Edital serão contados em dias consecutivos, salvo disposição expressa em contrário.

21.6. Os licitantes poderão colher informações adicionais eventualmente necessárias sobre o certame junto à Comissão, na forma indicada no preâmbulo.

21.7. Os casos não previstos e as dúvidas deste Edital serão resolvidos pela Comissão, com a aplicação da Lei Federal nº 8.666/1993.

21.8. A Prefeitura Municipal de Anajatuba poderá homologar, anular ou revogar a presente licitação, observadas as formalidades legais.

21.9. Este Edital e seus Anexos, que dele fazem parte integrante para todos os fins e efeitos, se encontram disponíveis para consulta no endereço indicado no preâmbulo, em dias úteis, no horário das 08h00min às 12h00min.

21.10. Os interessados que obtiverem este Edital na forma do parágrafo anterior poderão dirimir eventuais dúvidas sobre o Projeto Básico desta licitação junto a Prefeitura Municipal de Anajatuba/MA, localizada na Rua Benedito Leite, 868, Centro, CEP: 65.490.000, Anajatuba - MA, em dias de expediente, no horário das 08h00min às 12h00min.

21.11. Integram o presente Edital, dele fazendo parte, independentemente de transcrição:

Anexo I – Projeto Básico;

Anexo II – Carta de credenciamento;

Anexo III – Declaração para Microempresas e Empresas de Pequeno Porte;



PREFEITURA MUNICIPAL DE ANAJATUBA

Rua Benedito Leite, 868, Centro, CEP: 65.490.000, Anajatuba – MA
CNPJ: 06.002.372/0001-33

- Anexo IV** – Declaração de manutenção do responsável técnico;
- Anexo V** – Declaração de que tomou conhecimento das condições dos trabalhos;;
- Anexo VI** – Declaração de sujeição ao Edital;
- Anexo VII** – Declaração de cumprimento do Art. 7º, XXXIII, da CF/88;
- Anexo VIII**– Modelo de proposta;
- Anexo IX** – Modelo de solicitação de pagamento;
- Anexo X** – Minuta do Contrato;
- Anexo XI** – Modelo de Composição de preços unitários;
- Anexo XII** – Modelo de Composição do BDI;
- Anexo XIII** – Modelo de Composição de Encargos Sociais;
- Anexo XIV** – Modelo de Declaração, conforme alínea a, do subitem 6.2.5 do Edital;
- Anexo XV** – Modelo de Declaração de inexistência de fato impeditivo de habilitação;
- Anexo XVI** – Modelo de Declaração de cumprimento dos critérios de qualidade ambiental e sustentabilidade socioambiental;
- Anexo XVII** – Termo de Recebimento Provisório;
- Anexo XVIII** – Termo de Recebimento Definitivo.

Anajatuba/MA, 06 de dezembro de 2022

ANTONIA DO ESPIRITO SANTO DUTRA
SILVA:72123117315

Assinado de forma digital por
ANTONIA DO ESPIRITO SANTO
DUTRA SILVA:72123117315
Dados: 2022.12.06 12:22:50 -03'00'

ANTONIA DO ESPIRITO SANTO DUTRA SILVA
Secretária Municipal de Administração
Decreto nº 218/2022



PREFEITURA MUNICIPAL DE ANAJATUBA

Rua Benedito Leite, 868, Centro, CEP: 65.490.000, Anajatuba – MA
CNPJ: 06.002.372/0001-33

TOMADA DE PREÇOS Nº 005/2022

ANEXO I

PROJETO BÁSICO

1. OBJETO:

1.1. O presente documento tem por objetivo estabelecer diretrizes para a CONTRATAÇÃO DE EMPRESA ESPECIALIZADA NA EXECUÇÃO DE OBRAS DE REFORMA DA PRAÇA DA CRUZ, NA SEDE DO MUNICÍPIO, PARA ATENDER AS NECESSIDADES DA SECRETARIA MUNICIPAL DE ADMINISTRAÇÃO DO MUNICÍPIO DE ANAJATUBA – MA, de acordo com as especificações técnicas, orçamento de referência e exigências estabelecidas neste instrumento e seus anexos.

1.2. Integram neste Projeto Básico, como se dele fizesse parte, todos os elementos técnicos indispensáveis à caracterização do objeto, segundo os anexos:

ANEXO I – Memorial Descritivo e Caderno de Especificações Técnicas;

ANEXO II – Planilhas Orçamentárias e Projetos Técnicos;

2. JUSTIFICATIVA:

2.1. O presente projeto visa a reforma de uma praça na sede do município, com o objetivo de contribuir para manutenção do bem-estar da população. Esta obra contém uma proposta de intervenção na área, com a finalidade de proporcionar um ambiente arborizado e urbanizado, propiciando conforto e satisfação aos anajatubenses.

2.2. Dessa forma, a Prefeitura Municipal de Anajatuba ao fazer o investimento para implantação desta reforma, estará beneficiando toda a população, proporcionando o desenvolvimento e valorização das atividades culturais, qualidade de vida, e também como uma forma de sociabilização e lazer.

3. DETALHAMENTO DO OBJETO E EXECUÇÃO DOS SERVIÇOS

3.1. DA APRESENTAÇÃO:

3.1.1. O presente Projeto Básico visa subsidiar a Administração na elaboração das diretrizes que darão ordem e forma a CONTRATAÇÃO DE EMPRESA ESPECIALIZADA NA EXECUÇÃO DE OBRAS DE REFORMA DA PRAÇA DA CRUZ, NA SEDE DO MUNICÍPIO, PARA ATENDER AS NECESSIDADES DA SECRETARIA MUNICIPAL DE ADMINISTRAÇÃO DO MUNICÍPIO DE ANAJATUBA – MA.



PREFEITURA MUNICIPAL DE ANAJATUBA

Rua Benedito Leite, 868, Centro, CEP: 65.490.000, Anajatuba – MA
CNPJ: 06.002.372/0001-33

3.1.2. A presente contratação tem por objetivo de proporcionar melhoria do espaço urbano do município, ofertando assim um ambiente adequado aos moradores e usuários dos serviços públicos.

3.1.3. A execução dos serviços deverá obedecer ao estabelecido neste Projeto Básico e seus respectivos anexos;

3.1.4. A definição de tarefas deverá ser delineada de acordo com as instruções normativas disciplinadoras de execução de serviços e plenamente caracterizados e expressos no instrumento de contrato;

3.1.5. A CONTRATANTE, por intermédio da FISCALIZAÇÃO, convocará a CONTRATADA por meio de Ordem de Serviço (OS), sempre que necessário, para realização dos serviços. Tais trabalhos deverão ser executados por profissionais qualificados e especializados;

3.1.6. A Contratada deverá executar o serviço utilizando-se dos materiais, equipamentos, ferramentas e utensílios necessários à perfeita execução contratual, conforme disposto no Projeto Básico;

3.1.7. O licitante contratado deverá seguir rigorosamente as normas e regulamentos relacionados às condições de trabalho exigidos neste Projeto Básico, se observada qualquer anormalidade no fornecimento poderão ser suspensos/rescindidos, ficando ainda a licitante vencedora sujeita as penalidades da Lei;

3.1.8. Os prazos para execução dos serviços serão definidos pela Fiscalização conforme a quantidade necessária para atendimento da demanda e sua complexidade. O prazo fixado poderá, mediante solicitação de prorrogação da CONTRATADA de forma estrita e devidamente justificado e fundamentado, e a exclusivo critério e deferimento da FISCALIZAÇÃO, ser prorrogado.

4. FUNDAMENTO LEGAL:

4.1. A licitação será realizada observando o princípio constitucional da isonomia, e objetiva selecionar a melhor proposta para a Administração a ser processada e julgada em estrita conformidade com os princípios básicos da legalidade, da impessoalidade, da moralidade, da igualdade, da publicidade, da probidade administrativa, da vinculação ao instrumento convocatório, do julgamento objetivo e dos que lhes são correlatos, tendo Fundamento Legal na Lei nº. 8.666/93 e suas alterações, Lei Complementar nº 123/06 que institui o Estatuto Nacional da Microempresa e da Empresa de Pequeno Porte e suas alterações Lei 147/2014 e Lei 155/2016.

4.2. O objeto deste Projeto Básico, requer uma qualificação técnica específica para sua execução, cabendo à adoção da modalidade TOMADA DE PREÇO, nos termos do parágrafo único, do art. 22 da Lei nº 8.666/93.

4.3. São aplicáveis ainda ao objeto licitado, no que couber, a Lei Federal nº 8.666/1993, Lei Federal nº 123/2006 e demais legislações pertinentes à matéria.



PREFEITURA MUNICIPAL DE ANAJATUBA

Rua Benedito Leite, 868, Centro, CEP: 65.490.000, Anajatuba – MA
CNPJ: 06.002.372/0001-33

4.4. Para julgamento e classificação das propostas deverá ser adotado o critério do menor preço global, cujo regime de execução contratual será empreitada por preço unitário, observadas as especificações definidas neste Projeto Básico.

5. DA CLASSIFICAÇÃO DOS SERVIÇOS:

5.1. Os serviços a serem contratados enquadram-se nos pressupostos do Decreto nº 9.507, de 21 de setembro de 2018, não se constituindo em quaisquer das atividades, previstas no art. 3º do aludido decreto, cuja execução indireta é vedada.

5.2. A prestação dos serviços não gera vínculo empregatício entre os empregados da Contratada e a Administração, vedando-se qualquer relação entre estes que caracterize pessoalidade e subordinação direta.

6. DESCRIÇÃO DA SOLUÇÃO:

6.1. Considerando propiciar uma revitalização e construção de espaços urbanos, pretende-se com a reforma da praça melhorar a circulação das pessoas, bem como criar um espaço para lazer e ponto de encontro dos anajatubenses, através da implantação de elementos que agreguem atrativos para contribuir ao bem-estar e sociabilização da população.

6.2. A solução ora apresentada, em nosso entendimento, se faz como uma alternativa viável para a questão, uma vez que possibilita, a criação de espaços adequados e diferenciados que atendessem de forma satisfatória os anseios da comunidade, como a criação de espaços arborizados, recreativos e urbanizados.

7. DO IMPACTO AMBIENTAL:

7.1. A empresa contratada elaborará um projeto de gerenciamento de resíduos da construção. Este projeto deve estabelecer os procedimentos específicos da manutenção para manejo correto nas etapas de tiragem, acondicionamento, transporte e destinação ambiental dos resíduos da construção, conforme legislação vigente.

7.2. Todos os critérios ambientais e de segurança do trabalho adotados são objetivos e respeitam os princípios da legalidade e da isonomia entre os licitantes e não restringem a competição porque decorrem de normas gerais que devem ser seguidas por todas as empresas dos setores envolvidos no objeto licitado.

8. DOTAÇÃO ORÇAMENTÁRIA:

8.1. As despesas decorrentes da presente licitação correrão por conta dos recursos específicos consignados no orçamento da Prefeitura Municipal de Anajatuba devidamente a serem classificadas no edital e no contrato.

8.2. Os preços propostos serão considerados completos e deverão abranger todas as despesas relativas à futura contratação, tais como: tributos, transporte/frete, embalagens, carregamento e



PREFEITURA MUNICIPAL DE ANAJATUBA

Rua Benedito Leite, 868, Centro, CEP: 65.490.000, Anajatuba – MA
CNPJ: 06.002.372/0001-33

descarregamento, eventuais substituições e quaisquer despesas acessórias e/ou necessárias ao cumprimento do objeto, salvo disposição legal em contrário.

9. DA CONTRATAÇÃO:

9.1. A contratação será formalizada por instrumento de contrato a ser elaborado pelo setor competente e deverão ser observadas, para todos os efeitos, as disposições constantes neste Projeto Básico, especialmente quanto aos prazos, condições de entrega e recebimento, condições de pagamentos, obrigações das partes e sanções.

9.2. Aplicar-se-á ao contrato os mandamentos da Lei nº 8.666/93, a legislação de proteção e defesa do consumidor, os preceitos de direito público e, supletivamente, os princípios da teoria geral dos contratos e as disposições de direito privado.

9.3. Para assinar o contrato, o fornecedor beneficiário deverá comprovar todas as condições de habilitação.

9.4. A vigência do contrato será de 6 (seis) meses, contados da assinatura. O prazo de vigência contratual poderá ser prorrogado, mediante termo aditivo ao contrato, nos termos do artigo 57, da Lei nº 8.666/1993.

9.5. As obrigações decorrentes da presente licitação serão formalizadas por instrumento de Contrato, conforme minuta constante no edital, celebrado entre o município de Anajatuba, doravante denominada CONTRATANTE, e a licitante adjudicatária, doravante denominada CONTRATADA, que observará os termos da Lei nº 8.666/93, e demais normas pertinentes.

10. DAS ALTERAÇÕES CONTRATUAIS

10.1. Eventuais alterações contratuais reger-se-ão pela disciplina do art.65 da Lei nº 8.666, de 1993.

10.2. A CONTRATADA se obriga a aceitar nas mesmas condições contratuais os acréscimos que se fizerem necessários, até 50% (cinquenta por cento) do valor inicial atualizado do Contrato.

10.3. A CONTRATADA se obriga a aceitar nas mesmas condições contratuais as supressões que se fizerem necessários, até 25% (vinte e cinco por cento) do valor inicial atualizado do Contrato. As supressões resultantes de acordo celebrado entre as partes contratantes poderão exceder o limite de 25% (vinte e cinco por cento) do valor inicial atualizado do contrato.

10.4. É admissível a fusão, cisão ou incorporação da contratada com/em outra pessoa jurídica, desde que sejam observados pela nova pessoa jurídica todos os requisitos de habilitação exigidos na licitação original; sejam mantidas as demais cláusulas e condições do contrato; não haja prejuízo à execução do objeto pactuado e haja a anuência expressa da Administração à continuidade do contrato.



PREFEITURA MUNICIPAL DE ANAJATUBA

Rua Benedito Leite, 868, Centro, CEP: 65.490.000, Anajatuba – MA
CNPJ: 06.002.372/0001-33

11. DO GERENCIAMENTO E DA FISCALIZAÇÃO

11.1. O gerenciamento da execução do contrato ficará a cargo de servidores designados formalmente pela Prefeitura, o qual cuidará de incidentes relativos a pagamento, à documentação, ao controle do prazo de vencimento, eventuais alterações contratuais etc., nos termos do art. 67 da Lei nº 8.666/93. Os serviços serão executados sob a responsabilidade e comando exclusivo da Contratada, cabendo fiscalização à Contratante. As comunicações necessárias serão feitas por intermédio do gestor ou fiscal do contrato;

11.2. As atividades de gestão e fiscalização da execução contratual são o conjunto de ações que tem por objetivo aferir o cumprimento dos resultados previstos pela Administração para os serviços contratados, verificar a regularidade das obrigações previdenciárias, fiscais e trabalhistas, bem como prestar apoio à instrução processual e o encaminhamento da documentação pertinente ao setor de contratos para a formalização dos procedimentos relativos a repactuação, alteração, reequilíbrio, prorrogação, pagamento, eventual aplicação de sanções, extinção dos contratos, dentre outras, com vista a assegurar o cumprimento das cláusulas avançadas e a solução de problemas relativos ao objeto.

11.3. As atividades de gestão e fiscalização da execução contratual devem ser realizadas de forma preventiva, rotineira e sistemática, podendo ser exercidas por servidores, equipe de fiscalização ou único servidor, desde que, no exercício dessas atribuições, fique assegurada a distinção dessas atividades e, em razão do volume de trabalho, não comprometa o desempenho de todas as ações relacionadas à Gestão do Contrato.

11.4. O(s) servidor(es) designado(s) anotar(ã) em registro próprio todas as ocorrências relacionadas com a execução do contrato, sendo-lhe(s) assegurada à prerrogativa de:

g) Emitir a ordem de serviços, fiscalizar e atestar a execução dos serviços, de modo que sejam cumpridas integralmente as condições estabelecidas neste Projeto Básico, no edital e seus anexos e na proposta vencedora;

h) Comunicar eventuais falhas na execução do objeto contratado, determinando o que for necessário à regularização das faltas ou defeitos observados;

i) Garantir ao contratado acesso a toda e qualquer informação sobre ocorrências ou fatos relevantes relacionados com a execução do objeto.

j) Emitir pareceres em todos os atos da Administração relativos à execução do contrato, em especial aplicações de sanções e alterações do mesmo.

k) Ordenar a imediata retirada do local, bem como a substituição do funcionário da Contratada, que estiver sem uniforme ou crachá, que embarçar ou dificultar a sua fiscalização ou cuja permanência na área, a seu exclusivo critério, julgar inconveniente;

l) Solicitar à Contratante a substituição de qualquer produto químico, material ou equipamento cujo uso considere prejudicial à boa conservação de seus pertences, equipamentos ou instalações, ou ainda, que não atendam às exigências do cumprimento do objeto do presente projeto.



PREFEITURA MUNICIPAL DE ANAJATUBA

Rua Benedito Leite, 868, Centro, CEP: 65.490.000, Anajatuba – MA
CNPJ: 06.002.372/0001-33

- 11.5.** As decisões e providências que ultrapassarem a competência do gestor/fiscal do contrato deverão ser solicitadas a autoridade superior, em tempo hábil, para a adoção das medidas convenientes.
- 11.6.** A fiscalização exercida pela Prefeitura não excluirá ou reduzirá a responsabilidade da CONTRATADA pela completa e perfeita execução do objeto contratual.
- 11.7.** Durante a vigência deste contrato, a CONTRATADA deve manter preposto, aceito pela Administração, para representá-lo;
- 11.8.** As atribuições da fiscalização do contrato são aquelas previstas no projeto básico anexo a este edital, além das estabelecidas na legislação em vigor.
- 11.9.** As decisões e providências que ultrapassarem a competência do Fiscal, deverão ser solicitadas a seus superiores em tempo hábil para a adoção das medidas convenientes;
- 11.10.** Na execução das atribuições atinentes à Fiscalização do contrato, o Fiscal deverá anotar no Livro Diário de Obras todas as ocorrências relacionadas com a execução do contrato, determinando o que for necessário para a regularização das falhas ou defeitos observados, nos termos do Art. 67 da Lei nº 8.666/93;
- 11.11.** A partir da segunda ocorrência do mesmo fato, além do registro no Diário de Obras, o Fiscal deverá comunicar à Autoridade Superior para, se for o caso, autorizar a abertura de processo de aplicação de penalidade.

12. OBRIGAÇÕES DO CONTRATANTE:

- 12.1.** Prestar as informações e os esclarecimentos que venham a ser solicitados pela CONTRATADA;
- 12.2.** Comunicar à CONTRATADA qualquer irregularidade verificada na execução dos serviços e interromper imediatamente os trabalhos até a sua regularização;
- 12.3.** Mandar refazer os serviços executados em desconformidade com os projetos, especificações e normas técnicas, tendo a CONTRATADA à obrigação de executá-los sem qualquer ônus para a CONTRATANTE;
- 12.4.** Fornecer atestado de capacidade técnica quando solicitado, desde que atendidas às obrigações contratuais e emitido o termo de recebimento definitivo da obra;
- 12.5.** Indicar técnicos como seus prepostos, para exercer as atividades de fiscalização dos serviços ora contratados;
- 12.6.** Aplicar a CONTRATADA as sanções administrativas regulamentares e contratuais cabíveis;
- 12.7.** Efetuar os pagamentos nos prazos e demais condições previstas no presente contrato.



PREFEITURA MUNICIPAL DE ANAJATUBA

Rua Benedito Leite, 868, Centro, CEP: 65.490.000, Anajatuba – MA
CNPJ: 06.002.372/0001-33

13. OBRIGAÇÕES DA CONTRATADA:

13.1. Responsabilizar-se pelos encargos fiscais resultantes desta contratação, e ainda pelos encargos trabalhistas, previdenciários e obrigações sociais em vigor, obrigando-se a saldá-los na época própria, vez que os seus funcionários não manterão qualquer vínculo empregatício com o CONTRATANTE;

13.2. Observar todas as leis, regulamentos e Código de Posturas do Município, especialmente as de Segurança Pública e as Normas Técnicas da ABNT, bem como atender ao pagamento das despesas decorrentes de impostos e taxas, da aplicação das leis trabalhistas, de seguros, inclusive contra terceiros, e da expedição das licenças necessárias à execução deste CONTRATO;

13.3. Responsabilizar-se pelos danos causados direta ou indiretamente ao contratante ou a terceiros, decorrentes de sua culpa ou dolo quando da execução do contrato, não excluindo ou reduzindo essa responsabilidade a fiscalização ou o acompanhamento pelo CONTRATANTE;

13.4. Executar os serviços ora contratados em rigorosa observância às especificações técnicas, estabelecidas pelo CONTRATANTE, integrantes deste instrumento e atender a todas as especificações técnicas, projetos, bem como as normas aplicáveis da ABNT, complementares e outras pertinentes ao objeto desta licitação;

13.5. Responder de maneira absoluta e inescusável, pela perfeita técnica dos serviços, quanto ao processo de aplicação dos materiais, inclusive suas quantidades, cabendo refazê-las caso não aceitas pela fiscalização do CONTRATANTE;

13.6. Manter permanentemente, na direção da obra, um profissional qualificado, devidamente habilitado junto ao CREA-MA, obrigando-se a substituí-lo e retirá-lo, bem como a toda pessoa que, direta ou indiretamente, com ele se relacione a qualquer título, mediante solicitação do CONTRATANTE;

13.7. Fornecer todo o material, mão-de-obra, equipamentos, ferramentas e tudo o mais que se fizer necessário à perfeita execução do presente CONTRATO;

13.8. Fornecer e fiscalizar a utilização dos Equipamentos de Proteção Individual – EPI, em conformidade com as normas técnicas vigentes, para cada serviço a ser executado;

13.9. Responsabilizar-se por quaisquer acidentes que porventura ocorram na execução das obras e serviços;

13.10. A CONTRATADA deverá colocar e manter na fachada frontal superior do tapume, uma placa da obra, conforme especificações e condições estabelecidas pelo CONTRATANTE, no edital e anexos, e ainda, de acordo com a legislação do CREA;

13.11. Manter o engenheiro constante do atestado de responsabilidade técnica durante toda a execução dos serviços e quando necessária sua substituição, que seja por profissional que possua qualificação técnica igual ou superior, mediante solicitação e autorização expressa do CONTRATANTE;



PREFEITURA MUNICIPAL DE ANAJATUBA

Rua Benedito Leite, 868, Centro, CEP: 65.490.000, Anajatuba – MA
CNPJ: 06.002.372/0001-33

13.12. Responsabilizar-se, pelo prazo de 5 (cinco) anos, pela execução dos serviços, bem como pela solidez e segurança do trabalho, em razão dos materiais ou do solo, exceto quando a CONTRATADA prevenir por escrito, em tempo hábil, o CONTRATANTE;

13.13. Obter à sua custa todas as licenças e franquias necessárias, pagando os emolumentos, previstos por lei e observando todas as leis, regulamentos e posturas referentes às obras e segurança pública, assim como ao cumprimento de quaisquer formalidades e ao pagamento das multas porventura impostas pelas autoridades;

13.14. Manter, durante toda a execução do contrato, em compatibilidade com as obrigações por ele assumidas, todas as condições de habilitação e qualificação exigidas na licitação;

13.15. Atender, imediatamente, todas as solicitações da fiscalização da CONTRATANTE, relativamente aos serviços contratados;

13.16. Reparar, corrigir, remover ou substituir, às suas expensas, quaisquer vícios, defeitos ou incorreções na execução dos serviços, cujos prazos serão definidos pela Fiscalização e terão sua contagem iniciada a partir da notificação da CONTRATADA (e-mail ou ofício), inclusive após o recebimento definitivo, além dos vícios, defeitos ou incorreções que tiverem de serem reparados em decorrência da Responsabilidade Técnica da CONTRATADA;

13.17. Possibilitar à CONTRATANTE, em qualquer etapa da prestação dos serviços, o acompanhamento completo dos trabalhos, fornecendo-lhe todas as informações necessárias e/ou respostas a quaisquer questionamentos;

14. DA DOCUMENTAÇÃO DE QUALIFICAÇÃO TÉCNICA .

14.1. Prova de inscrição ou registro da empresa junto ao Conselho Regional de Engenharia e Agronomia-CREA, que comprove atividade relacionada com o objeto, por meio da Certidão de Registro e Quitação Pessoa Jurídica.

14.2. Prova de inscrição ou registro do responsável junto ao Conselho Regional de Engenharia e Agronomia-CREA, que comprove atividade relacionada com o objeto, por meio da Certidão de Registro e Quitação Pessoa Física.

14.2.1. A comprovação do vínculo empregatício do Responsável Técnico será feita mediante cópia do Contrato de Prestação de Serviços devidamente registrado no CREA da região competente, em que conste o profissional como responsável técnico, que demonstre a identificação do profissional, ou mediante certidão do CREA, devidamente atualizada ou ART de Cargo e Função.

14.2.2. Quando se tratar de dirigente ou sócio da empresa licitante, tal comprovação será feita através do Ato Constitutivo da mesma ou Certidão do CREA, devidamente atualizados.

14.3. Declaração do licitante, na forma do ANEXO IV, indicando o responsável técnico (ENGENHEIRO) pela execução do objeto desta licitação, caso lhe seja adjudicado.

14.3.1. A empresa contratada para execução do objeto desta licitação, somente poderá substituir o responsável técnico por novo profissional, com a prévia e escrita anuência da



PREFEITURA MUNICIPAL DE ANAJATUBA

Rua Benedito Leite, 868, Centro, CEP: 65.490.000, Anajatuba – MA
CNPJ: 06.002.372/0001-33

Prefeitura Municipal de Anajatuba/MA mediante a apresentação de acervo técnico comprovando que possui experiência profissional equivalente ou superior

14.4. Para atendimento à **qualificação técnico-profissional**: comprovação do licitante de possuir em seu corpo técnico, na data de abertura das propostas, profissional (is) de nível superior, ENGENHEIRO CIVIL, reconhecido(s) pelo CREA, detentor(es) de Atestado(s) de Responsabilidade Técnica, devidamente registrado(s) no CREA da região onde os serviços foram executados, acompanhado(s) da(s) respectiva(s) Certidão(ões) de Acervo Técnico – CAT, expedidas por este(s) Conselho(s) que comprove(m) ter o(s) profissional(is), executado para órgão ou entidade da administração pública direta ou indireta, federal, estadual, municipal ou do Distrito Federal, ou ainda, para empresa privada, serviço(s) compatíveis com o objeto da presente licitação.

14.4.1. No caso de dois ou mais licitantes apresentarem atestados de um mesmo profissional como responsável técnico, como comprovação de qualificação técnica, todos os licitantes portadores desse atestado serão inabilitados.

14.5. **Declaração formal** de que disporá, por ocasião da futura contratação, das instalações, aparelhamento e pessoal técnico considerados essenciais para a execução contratual, conforme Projeto Básico.

15. DOS CRITÉRIOS DE MEDIÇÃO E PAGAMENTO

15.1. O pagamento será efetuado por meio de ordem bancária emitida em nome do proponente vencedor, para crédito na conta corrente por ele indicada, em moeda corrente nacional, em até 30 (trinta) dias, contados da data da entrada no protocolo desta Prefeitura da Nota Fiscal emitida com base na medição previamente aprovada pela Fiscalização e de acordo com a liberação dos recursos;

15.2. As medições serão realizadas a cada 30 dias corridos de obra, ou em periodicidade menor, a critério da Administração, sendo considerado o início da contagem do prazo a data de recebimento da ordem de serviço;

15.3. A contratada deverá dar entrada no boletim de medição dos serviços executados com base no cronograma aprovado vigente, no setor de protocolo da Prefeitura Municipal de Anajatuba/MA, acompanhada da solicitação de pagamento, e da Certidão de Débitos Relativos a Créditos Tributários Federais e à Dívida Ativa da União, conforme portaria PGFN/RFB nº 1751, de 02 de Outubro de 2014, Certificado de Regularidade do FGTS, Certidão Negativa de Débitos Trabalhistas, Certidão Negativas de Débitos e da Dívida Ativa Estadual e Municipal para análise e ateste da Fiscalização, sendo aberto um processo administrativo específico para os pagamentos relativos ao contrato;

15.4. Caso a Contratada seja Optante pelo Simples Nacional, deverá apresentar também juntamente com a documentação elencada no parágrafo anterior, o Extrato do Simples referente a última competência;



PREFEITURA MUNICIPAL DE ANAJATUBA

Rua Benedito Leite, 868, Centro, CEP: 65.490.000, Anajatuba – MA
CNPJ: 06.002.372/0001-33

- 15.5.** A Microempresa e Empresa de Pequeno Porte Optante pelo Simples estará sujeita a retenção do ISSQN na fonte incidente sobre os serviços prestados, em conformidade com o art. 8º do Decreto Municipal nº 116, de 13 de maio de 2021;
- 15.6.** A aprovação da medição deverá ser efetuada pela Prefeitura de Anajatuba/MA por meio do setor competente no prazo máximo de 5 (cinco) dias a contar da data de entrada no protocolo desta Prefeitura Municipal do boletim de medição dos serviços executados;
- 15.7.** Aprovada a medição, a CONTRATADA será convocada para dar entrada no protocolo para juntada aos autos da sua Nota Fiscal em duas vias, que será encaminhada à Secretaria Municipal de Administração, para que conduza o processo de pagamento;
- 15.8.** Além dos documentos exigidos no parágrafo segundo, para a primeira medição da obra, deverão ser juntados ainda os seguintes documentos:
- Registro da obra no CREA (anotação de responsabilidade técnica – ART);
 - Matrícula da obra no INSS (se houver);
 - Uma cópia do Contrato;
 - Uma cópia da planilha orçamentária;
 - Uma cópia da ordem de serviço;
 - Comprovação do recolhimento da garantia de execução do contrato.
- 15.9.** A última medição somente será paga após o recebimento provisório da obra objeto desta licitação e contra a apresentação da Certidão de Débitos Relativos a Créditos Tributários Federais e à Dívida Ativa da União, conforme portaria PGFN/RFB nº 1751, de 02 de outubro de 2014, Certificado de Regularidade do FGTS, Certidão Negativa de Débitos Trabalhistas, Certidão Negativas de Débitos e da Dívida Ativa Estadual e Municipal;
- 15.10.** No valor da nota fiscal, já deverão estar descontadas as eventuais multas e outros descontos decorrentes de retenções de valores previstos no contrato, se for o caso;
- 15.11.** Os serviços executados que caracterizarem adiantamento de serviços, em relação ao cronograma físico-financeiro aprovado, não representam direito antecipado de recebimento do CONTRATADO, podendo, no entanto, serem pagos, a critério exclusivo da Administração e mediante disponibilidade financeira;
- 15.12.** Nos casos de eventuais atrasos de pagamento, desde que a CONTRATADA não tenha concorrido de alguma forma para tanto, fica convencionado que a taxa de atualização financeira devida pelo CONTRATANTE, entre a data acima referida e a correspondente ao efetivo adimplimento da parcela, terá a aplicação da seguinte fórmula:

$$EM = I \times N \times VP$$

Onde:

EM = Encargos moratórios;



PREFEITURA MUNICIPAL DE ANAJATUBA

Rua Benedito Leite, 868, Centro, CEP: 65.490.000, Anajatuba – MA
CNPJ: 06.002.372/0001-33

N = Número de dias entre a data prevista para o pagamento e a do efetivo pagamento;

VP = Valor da parcela a ser paga.

I = Índice de atualização financeira = 0,0001644, assim apurado:

$I = (TX/100) \cdot I = (6/100) \cdot I = 0,0001644$

365 365

TX = Percentual da taxa anual = 2%.

15.13. A atualização financeira prevista nesta cláusula se for o caso, será incluído na fatura/nota fiscal seguinte ao da ocorrência;

15.14. Não será aplicada a taxa de atualização financeira prevista no item 9.3.12, quando o atraso de pagamento se der em função de atrasos na liberação dos recursos pelo órgão concedente responsável pela transferência dos recursos financeiros para custeio do objeto da presente licitação.

16. DO REAJUSTE

16.1. Os preços serão fixos e irrevogáveis. Contudo, desde que seja observado interregno mínimo de 12 (doze) meses os preços fixados para o objeto deste contrato poderão ser reajustáveis.

16.2. Decorrido o prazo estipulado, após solicitação expressa, será aplicado o Índice Nacional da Construção Civil - INCC, ou outro índice que venha a substituí-lo por força de determinação legal.

16.3. O cálculo do índice atualizará os preços conforme a variação do INCC dos últimos 12 meses, tendo como marco inicial a data limite para apresentação da proposta.

16.4. Nos reajustes subsequentes ao primeiro, a anualidade será contada da data do último reajuste.

16.5. O reajuste não interfere no direito das partes de solicitar, a qualquer momento, a manutenção do equilíbrio econômico financeiro do contrato, conforme art. 65, II, da Lei nº 8.666/93.

17. DA SUBCONTRATAÇÃO

17.1. É permitida a subcontratação parcial do objeto, até o limite de 30%(trinta por cento) do valor total do contrato, nas seguintes condições:

17.2. É vedada a sub-rogação completa ou da parcela principal da obrigação;

17.3. A subcontratação depende de autorização prévia da Contratante, a quem incumbe avaliar se a subcontratada cumpre os requisitos de qualificação técnica necessários para a execução do objeto.



PREFEITURA MUNICIPAL DE ANAJATUBA

Rua Benedito Leite, 868, Centro, CEP: 65.490.000, Anajatuba – MA
CNPJ: 06.002.372/0001-33

17.4. Em qualquer hipótese de subcontratação, permanece a responsabilidade integral da Contratada pela perfeita execução contratual, cabendo-lhe realizar a supervisão e coordenação das atividades da subcontratada, bem como responder perante a Contratante pelo rigoroso cumprimento das obrigações contratuais correspondentes ao objeto da subcontratação.

17.5. A licitante vencedora deverá subcontratar Microempresas e Empresas de Pequeno Porte, nos termos do art. 7º do Decreto nº 8.538, de 2015, nos percentuais mínimos de 10% e máximo de 30%, atendidas as disposições dos subitens acima, bem como as seguintes regras:

17.6. As microempresas e as empresas de pequeno porte a serem subcontratadas deverão ser indicadas e qualificadas pelos licitantes no momento da apresentação das propostas, **com** a descrição dos bens e serviços a serem fornecidos e seus respectivos valores;

17.7. No momento da habilitação e ao longo da vigência contratual, será apresentada a documentação de regularidade fiscal das microempresas e empresas de pequeno porte subcontratadas, sob pena de rescisão;

17.8. A empresa contratada se comprometerá a substituir a subcontratada, no prazo máximo de trinta dias, na hipótese de extinção da subcontratação, mantendo o percentual originalmente subcontratado até a sua execução total, notificando o órgão ou entidade contratante, sob pena de rescisão, sem prejuízo das sanções cabíveis, ou a demonstrar a inviabilidade da substituição, hipótese em que ficará responsável pela execução da parcela originalmente subcontratada;

17.9. A exigência de subcontratação não será aplicável quando o licitante for:

A) Microempresa ou empresa de pequeno porte;

B) Consórcio composto em sua totalidade por microempresas e empresas de pequeno porte, respeitado o disposto no art. 33 da Lei nº 8.666, de 1993; e Consórcio composto parcialmente por microempresas ou empresas de pequeno porte com participação igual ou superior ao percentual exigido de subcontratação.

17.10. Não se admite a exigência de subcontratação para o fornecimento de bens, exceto quando estiver vinculado à prestação de serviços acessórios.

17.11. Os empenhos e pagamentos referentes às parcelas subcontratadas serão destinados diretamente às microempresas e empresas de pequeno porte subcontratadas.

18. DA GARANTIA DA EXECUÇÃO CONTRATUAL

18.1. Não será exigida garantia de execução contratual.

19. DA VISTORIA

19.1. Recomenda-se ao(s) proponente(s) realizar vistoria presencial objetivando o conhecimento das dependências, equipamentos e locais onde serão executados os serviços, com antecedência mínima de um dia da data marcada para realização da sessão pública de licitação. A visita deverá ser previamente agendada junto ao **Secretaria de Infraestrutura e Obras Públicas**, de Anajatuba entre os horários 08:00 às 12:00 e 14:00 às 18:00, para maiores informações.



PREFEITURA MUNICIPAL DE ANAJATUBA

Rua Benedito Leite, 868, Centro, CEP: 65.490.000, Anajatuba – MA
CNPJ: 06.002.372/0001-33

19.2. O prazo para vistoria iniciar-se-á no dia útil seguinte ao da publicação do Edital, estendendo-se até o dia útil anterior à data prevista para a abertura da sessão pública.

19.3. A visita e inspeção prévia do local de realização dos serviços têm por finalidade obter toda informação necessária à elaboração da proposta, para a utilização e exclusiva responsabilidade do licitante, tais como: as condições locais, quantidade e natureza do trabalho, materiais e equipamentos necessários à execução do mesmo, formas e condições de suprimentos, meios de acesso ao local.

19.4. A empresa que decidir não realizar a vistoria técnica não poderá alegar o desconhecimento das condições locais e demais detalhes da prestação dos serviços para eximir-se de qualquer obrigação assumida ou para rever os termos de contrato que vier a firmar.

19.5. As empresas, cadastradas ou não no SICAF, deverão apresentar **Atestado de vistoria** assinado pelo servidor responsável, conforme exigido no **termo de referência** ou sua substituição pela **declaração formal** emitida pelo licitante em que conste, alternativamente, ou que conhece as condições locais para execução do objeto; ou que tem pleno conhecimento das condições e peculiaridades inerentes à natureza do trabalho, assumindo total responsabilidade por este fato e que não utilizará deste para quaisquer questionamentos futuros que ensejem desavenças técnicas ou financeiras com a contratante, em conformidade com os **Acórdãos 212/2017 – TCU/Plenário e 802/2016-TCU/Plenário**.

20. DAS SANÇÕES ADMINISTRATIVAS

20.1. A inexecução parcial ou total do objeto deste contrato e a prática de qualquer dos atos indicados na Tabela 1, verificado o nexo causal devido à ação ou à omissão da CONTRATADA, relativamente às obrigações contratuais em questão, torna passível a aplicação das sanções previstas na legislação vigente e nesse contrato, observando-se o contraditório e a ampla defesa, conforme listado a seguir:

- a) advertência;
- b) multa;
- c) suspensão temporária de participação em licitação e impedimento de contratar com a Prefeitura Municipal de Anajatuba/MA, Estado do Maranhão, por prazo não superior a 02 (dois) anos;
- d) declaração de inidoneidade para licitar ou contratar com a Administração Pública.

20.2. Poderá ser aplicada a sanção de **advertência** nas seguintes condições:

- a) descumprimento parcial das obrigações e responsabilidades assumidas contratualmente, e nas situações que ameacem a qualidade dos serviços, ou a integridade patrimonial ou humana, desde que não caiba a aplicação de sanção mais grave;
- b) outras ocorrências que possam acarretar transtornos ao desenvolvimento dos serviços da Prefeitura Municipal de Anajatuba/MA, a critério do Fiscal do Contrato, desde que não caiba a aplicação de sanção mais grave;



PREFEITURA MUNICIPAL DE ANAJATUBA

Rua Benedito Leite, 868, Centro, CEP: 65.490.000, Anajatuba – MA
 CNPJ: 06.002.372/0001-33

- c) na primeira ocorrência das infrações relacionadas na Tabela 1 abaixo;
- d) a qualquer tempo, se constatado atraso da obra de até 5 (cinco) dias, comparando-se o que foi efetivamente executado pela empresa e o cronograma físico financeiro apresentado e aprovado pela FISCALIZAÇÃO.

20.3. Poderá ser aplicada **multa** nas seguintes condições:

- a) Caso haja a **inexecução parcial do objeto** será aplicada multa de até 10% (dez por cento) sobre o saldo contratual. Para **inexecução total**, a multa aplicada será de até 10% (dez por cento) sobre o valor total do contrato. Para o **atraso injustificado** na execução do objeto será aplicada a multa correspondente a R\$ 0,05% (cinco centésimos por cento) por dia de atraso;

20.4. Poderá ser configurada a **inexecução parcial** do objeto quando:

- a) Ocorrer atraso injustificado das obras por prazo superior a 30 (trinta) dias.
- b) Ocorrer o descumprimento ou cumprimento irregular de cláusulas contratuais.

20.5. Poderá ser configurada a **inexecução total** do objeto quando o adjudicatário se recusar a assinar o contrato ou receber a ordem de serviço e ainda quando houver atraso injustificado para início dos serviços por mais de 30 (trinta) dias após a emissão da ordem de serviço;

20.6. Poderá ser configurado **atraso injustificado** na execução das obras, quando:

- a) Ocorrer atraso injustificado das obras por prazo superior a 5 (cinco) dias e inferior a 30 (trinta) dias. Após o trigésimo dia de atraso e a critério da Administração, poderá ser considerada inexecução parcial da obrigação assumida, sem prejuízo da rescisão unilateral da avença;
- b) A CONTRATADA deixar de cumprir quaisquer outros prazos estabelecidos neste edital e no contrato;

20.7. Caberão ainda à CONTRATADA, nos casos de reincidência nas infrações previstas na Tabela 1, as multas previstas na Tabela 2 abaixo:

TABELA 1

INFRAÇÃO		GRAU
ITEM	DESCRIÇÃO	
1	Permitir a presença de empregado sem uniforme, mal apresentado, por ocorrência	01
2	Manter funcionário sem qualificação para a execução dos serviços - por ocorrência	01
3	Não cumprir horário estabelecido pelo contrato ou determinado pela FISCALIZAÇÃO - por ocorrência.	01
4	Não cumprir determinação da FISCALIZAÇÃO para controle de acesso de seus funcionários - por ocorrência.	01
5	Executar serviço sem a utilização de equipamentos de proteção individual (EPI), quando necessários - por ocorrência.	02



PREFEITURA MUNICIPAL DE ANAJATUBA

Rua Benedito Leite, 868, Centro, CEP: 65.490.000, Anajatuba – MA
CNPJ: 06.002.372/0001-33

6	Não iniciar execução de serviço nos prazos estabelecidos pela FISCALIZAÇÃO, observados os limites mínimos estabelecidos pelo contrato – por ocorrência.	02
7	Executar serviço incompleto, paliativo substitutivo como por caráter permanente, ou deixar de providenciar recomposição complementar - por ocorrência.	02
8	Utilizar material ou mão-de-obra inadequada na execução dos serviços - por ocorrência.	03
9	Suspender ou interromper, salvo motivo de força maior ou caso fortuito, os serviços contratuais – por ocorrência.	03
10	Reutilizar material, peça ou equipamento sem anuência da FISCALIZAÇÃO - por ocorrência.	03
11	Destruir ou danificar documentos ou bens por culpa ou dolo de seus agentes - por ocorrência.	03
12	Não substituir empregado que tenha conduta inconveniente ou incompatível com suas atribuições – por ocorrência.	03
13	Não refazer serviço rejeitado pela FISCALIZAÇÃO, nos prazos estabelecidos no contrato ou determinado pela FISCALIZAÇÃO - por ocorrência.	04
14	Não manter nos canteiros de obras em tempo integral, durante toda a execução do contrato o engenheiro indicado na assinatura do contrato e previamente aprovado pela FISCALIZAÇÃO – por ocorrência.	04
15	Utilizar as dependências da CONTRATANTE para fins diversos do objeto do contrato - por ocorrência.	05
16	Recusar-se a executar serviço ou cumprir determinações da FISCALIZAÇÃO, sem motivo justificado - por ocorrência.	05
17	Permitir situação que crie a possibilidade de causar ou cause dano físico, lesão corporal ou consequências letais - por ocorrência.	06

TABELA 2

GRAU	CORRESPONDÊNCIA
1	R\$ 200,00
2	R\$ 400,00
3	R\$ 500,00
4	R\$ 1.000,00
5	R\$ 3.000,00
6	R\$ 5.000,00

20.8. O somatório de todas as multas aplicadas ao longo da execução contratual não poderá ultrapassar o percentual de 10% (dez por cento) sobre o valor total do contrato. Atingido este limite, a Administração poderá declarar a inexecução total do contrato;

20.9. Suspensão temporária de participar em licitação e impedimentos de contratar com A Prefeitura Municipal de Anajatuba/MA: A sanção de suspensão do direito de licitar e de contratar com a Prefeitura Municipal de Anajatuba/MA, de que trata o inciso III, art. 87, da Lei n.º 8.666/93, poderá ser aplicada à CONTRATADA, por culpa ou dolo, por até 2 (dois) anos, no caso de inexecução parcial do objeto, conforme previsto no parágrafo Terceiro desta cláusula;



PREFEITURA MUNICIPAL DE ANAJATUBA

Rua Benedito Leite, 868, Centro, CEP: 65.490.000, Anajatuba – MA
CNPJ: 06.002.372/0001-33

20.10. Declaração de Inidoneidade para licitar ou contratar com a Administração Pública:

A sanção de declaração de Inidoneidade para licitar ou contratar com a Administração Pública, prevista no inciso IV, art. 87, da Lei n.º 8.666/93, poderá ser aplicada, dentre outros casos, quando a Contratada:

- a) tiver sofrido condenação definitiva por ter praticado, por meios dolosos, fraude fiscal no recolhimento de quaisquer tributos;
- b) praticar atos ilícitos, visando frustrar os objetivos da licitação;
- c) demonstrar, a qualquer tempo, não possuir idoneidade para licitar ou contratar com a Prefeitura Municipal de Anajatuba/MA, em virtude de atos ilícitos praticados;
- d) reproduzir, divulgar ou utilizar, em benefício próprio ou de terceiros, quaisquer informações de que seus empregados tenham tido conhecimento em razão da execução do contrato, sem consentimento prévio da Prefeitura Municipal de Anajatuba/MA;
- e) ocorrer em ato capitulado como crime pela Lei n.º 8.666/93, praticado durante o procedimento licitatório, que venha ao conhecimento da CONTRATANTE após a assinatura do contrato;
- f) apresentar, à CONTRATANTE, qualquer documento falso ou falsificado, no todo ou em parte, com o objetivo de participar da licitação ou para comprovar, durante a execução do contrato, a manutenção das condições apresentadas na habilitação;
- g) cometer inexecução total do objeto, conforme previsto no item 13.5 desta cláusula;

20.11. As sanções de advertência, de suspensão temporária do direito de participar de licitação ou de contratar com a Prefeitura Municipal de Anajatuba/MA, Estado do Maranhão e de declaração de inidoneidade para licitar ou contratar com a Administração Pública poderão ser aplicadas à CONTRATADA juntamente com a de multa;

20.12. O valor da multa, aplicada após o regular processo administrativo, será descontado de pagamentos eventualmente devidos pela Prefeitura Municipal de Anajatuba, Estado do Maranhão à Contratada;

20.13. Se o valor do pagamento for insuficiente, fica a CONTRATADA obrigada a recolher a importância devida no prazo de 15 (quinze) dias, a partir da notificação, através de DAM, devendo ser apresentado o comprovante de pagamento a esta Prefeitura, sob pena de cobrança judicial;

20.14. Esgotados os meios administrativos para cobrança do valor devido pela CONTRATADA ao CONTRATANTE, esta será encaminhada para inscrição em dívida ativa;

20.15. A aplicação das penalidades será precedida da concessão da oportunidade de contraditória e ampla defesa por parte do adjudicatário, na forma da lei;

21. DO VALOR ESTIMADO

21.1. O preço global proposto deverá ser detalhado em planilha orçamentária indicando todos os itens referentes aos serviços.



PREFEITURA MUNICIPAL DE ANAJATUBA

Rua Benedito Leite, 868, Centro, CEP: 65.490.000, Anajatuba – MA
CNPJ: 06.002.372/0001-33

22. DAS CONDIÇÕES DE RECEBIMENTO

22.1. O objeto desta licitação será recebido pela Prefeitura Municipal de Anajatuba/MA, através da Fiscalização, em conformidade com o previsto no Art. 73 da Lei nº 8.666/93.

22.2. Concluída a obra, esta será recebida provisoriamente, pelo responsável por seu acompanhamento e fiscalização, mediante termo circunstanciado, assinado pelas partes, em até 15 (quinze) dias da comunicação escrita da CONTRATADA.

22.3. A FISCALIZAÇÃO poderá recusar o recebimento provisório da obra, caso haja inconformidades significativas quanto às especificações.

22.4. No caso de inconformidades que não impeçam o recebimento provisório, estas serão relacionadas em documento anexo ao termo circunstanciado e deverão estar corrigidas até o recebimento definitivo.

22.5. O recebimento definitivo da obra será efetuado por servidor ou comissão designada pela autoridade competente, mediante termo circunstanciado, assinado pelas partes, após o decurso do prazo de observação, ou vistoria, que será de até 60 (sessenta) dias contados a partir do recebimento provisório, que comprove a adequação do objeto aos termos contratuais, observado o disposto no art. 69 da Lei nº 8.666/93.

22.6. O recebimento, provisório ou definitivo, não eximirá a CONTRATADA da responsabilidade civil pela solidez e segurança da obra, nem da ético-profissional, pela perfeita execução do contrato.



PREFEITURA MUNICIPAL DE ANAJATUBA

Rua Benedito Leite, 868, Centro, CEP: 65.490.000, Anajatuba – MA
CNPJ: 06.002.372/0001-33

CADERNO DE DISCRIMINAÇÕES TÉCNICAS DA CONSTRUÇÃO E REFORMA DA PRAÇA DA CRUZ NO MUNICÍPIO DE ANAJATUBA/MA.

ÍNDICE

ESPECIFICAÇÃO TÉCNICA

COMPOSIÇÃO DE BDI

ENCARGOS SOCIAIS

MEMÓRIA DE CÁLCULO

PLANILHA ORÇAMENTÁRIA

COMPOSIÇÃO DE CUSTOS UNITÁRIOS

CRONOGRAMA FÍSICO-FINANCEIRO

CURVA ABC

ART

PLANTAS

CD

Memorial Descritivo

INFORMAÇÕES BÁSICAS DO EMPREENDIMENTO

- **Proponente:** Prefeitura municipal de ANAJATUBA/MA
- **Obra:** CONSTRUÇÃO E REFORMA DA PRAÇA DA CRUZ NO MUNICÍPIO DE ANAJATUBA/MA
- **Características:** Obra pública
- **Endereço:** no município de ANAJATUBA/MA.
- **Tempo provável para execução da obra:**

O prazo de execução das obras civis será de aproximadamente 180 dias.



PREFEITURA MUNICIPAL DE ANAJATUBA

Rua Benedito Leite, 868, Centro, CEP: 65.490.000, Anajatuba – MA
CNPJ: 06.002.372/0001-33

CONSIDERAÇÕES INICIAIS

Todos os materiais a serem empregados na obra deverão ser comprovadamente de boa qualidade e satisfazer rigorosamente as especificações a seguir. Todos os serviços serão executados em completa obediência aos princípios de boa técnica, devendo ainda satisfazer rigorosamente às Normas Brasileiras.

Durante a obra será feita periódica remoção de todo entulho e detritos que venham a se acumular no local.

Competirá à empreiteira fornecer todo o ferramental, instalações provisórias, maquinaria e aparelhamento adequado a mais perfeita execução dos serviços contratados.

Qualquer dúvida na especificação, caso algum material tenha saído de linha durante a obra, ou ainda caso faça opção pelo uso de algum material equivalente, consultar a Fiscalização de Obras que, se necessário, buscará junto aos departamentos e divisões na Rede Física o apoio para essa definição e para maiores esclarecimentos a fim de que a obra mantenha o mesmo padrão de qualidade, em todos os níveis da edificação.

Este Memorial Descritivo tem a função de propiciar a perfeita compreensão do projeto e de orientar o construtor objetivando a boa execução da obra.

Os serviços deverão ser feitos rigorosamente de acordo com o projeto de execução. Toda e qualquer alteração que por necessidade deva ser introduzida no projeto ou nas especificações.

Poderá a fiscalização paralisar os serviços ou mesmo mandar refazê-los, quando os mesmos não se apresentarem de acordo com as especificações, detalhes ou normas de boa técnica.

Deve também manter serviço ininterrupto de vigilância da obra até sua entrega definitiva, responsabilizando-se por quaisquer danos decorrentes da execução da mesma. É de sua responsabilidade manter atualizados, no canteiro de obras, Alvará, Certidões e Licenças, evitando interrupções por embargo, assim como ter um jogo completo, aprovado e atualizado dos projetos, especificações

FINALIDADE DA OBRA

Esta obra com certeza beneficiará a toda a população do município. Nossa proposta para a intervenção na área se dá pela necessidade da criação de um ambiente agradável destinado ao lazer das pessoas, melhoramento da infraestrutura e principalmente da mobilidade urbana e valorização da comunidade local.

OBJETIVO

Contribuir para a manutenção do bem-estar da população.



PREFEITURA MUNICIPAL DE ANAJATUBA

Rua Benedito Leite, 868, Centro, CEP: 65.490.000, Anajatuba – MA
CNPJ: 06.002.372/0001-33

Especificação Técnica

SERVIÇOS INICIAS

Placa da obra convencional

Será confeccionada a placa da Obra, conforme padrão.

Será de responsabilidade da CONTRATADA providenciar a afixação das placas de obra e dos responsáveis técnicos pela execução, em local visível, de acordo com as exigências do CREA.

Locação Convencional de Obra

Para locação da obra deverão ser utilizados marcos e gabaritos que definam o seu perfeito esquadrejamento e alinhamento, estando a Contratada sujeita, a qualquer momento da obra, a correção de todos os serviços executados, em caso de erro da locação.

Havendo discrepância entre as reais condições existentes no local e os elementos do projeto, a ocorrência será objeto de comunicação, por escrito, à Fiscalização, a quem competirá deliberar a respeito.

Tapume de chapa de madeira compensada e= 6mm

Aplicação:

Deverá ser instalado em todo o perímetro da obra garantindo proteção para toda a área de intervenção impedindo o acesso de pessoas não autorizadas.

Especificações técnicas:

- A Altura do tapume será de 2,20m, acabada.
- Tapume em Chapa de madeira compensada resinada, 2,2 x 1,1 m, e=6 mm;
- A estrutura do tapume deve ser feita com peças de madeira não aparelhada 7,5 x 7,5 cm (pontaletes), pinus, mista ou equivalente da região para montagem dos pilares;
- Utilizar pregos polidos com cabeça 18 x 27;
- Não é permitido afixar cartazes, placas ou adesivos no tapume sem a prévia autorização da fiscalização;
- A retirada do tapume só é feita após a vistoria final das obras e somente após autorização da fiscalização;
- Fica a cargo da contratada a manutenção do tapume para que permaneça em perfeita condição de uso até o término da obra.



PREFEITURA MUNICIPAL DE ANAJATUBA

Rua Benedito Leite, 868, Centro, CEP: 65.490.000, Anajatuba – MA
CNPJ: 06.002.372/0001-33

ADMINISTRAÇÃO E MOBILIZAÇÃO

Administração da obra

Despesas Gerais e de Administração local da obra

Correrão igualmente por conta da Construtora, outras despesas que incidem indiretamente sobre o custo das obras, como:

Manutenção das instalações provisórias acima citadas.

Administração local de obra (engenheiro, auxiliares, mestres e encarregados, apontadores e almoxarifes).

Vigias, serventes para arrumação e limpeza da obra, guincheiro, etc.

Transportes internos e externos.

Seguro contrafogo (obra) e seguro de responsabilidade civil (construtor), extintores, capacetes de segurança, luvas, etc.

Diversos: medicamentos de urgência, materiais de consumo, ruptura de corpos de prova, etc.

Caberá a Construtora o estudo do custo-benefício quanto ao aproveitamento de água de mina, de chuva, de reciclagem e aproveitamento do entulho e outros redutores de custos e desperdícios.

Mobilização e Desmobilização

Quanto à mobilização, a Contratada deverá iniciar imediatamente após a liberação da Ordem de Serviço, e em obediência ao cronograma. A mobilização compreenderá o transporte de máquinas e equipamentos, pessoal e instalações provisórias necessárias para a perfeita execução das obras.

A desmobilização compreenderá a completa limpeza dos locais da obra, retirada dos materiais e dos equipamentos da obra e o deslocamento dos empregados da Contratada.

DEMOLIÇÃO E RETIRADAS

A Execução da demolição/retiradas obedecerá, rigorosamente, o disposto na NBR-13753 e será conforme planilha orçamentária.

Os materiais passíveis de reaproveitamento serão de propriedade da Prefeitura. Os demais materiais remanescentes das demolições serão de propriedade do Construtor, a quem caberá a providência de remoção do local para não prejudicar o início dos trabalhos.

MOVIMENTO DE TERRA

Escavação manual de valas

A escavação será precedida da execução dos serviços de desmatamento, destocamento e limpeza da área do empréstimo.



PREFEITURA MUNICIPAL DE ANAJATUBA

Rua Benedito Leite, 868, Centro, CEP: 65.490.000, Anajatuba – MA
CNPJ: 06.002.372/0001-33

As operações serão executadas utilizando-se equipamentos adequados complementados com o emprego de serviço manual. A escolha do equipamento se fará em função da necessidade exigida na execução da obra.

Reaterro compactado

Os materiais selecionados para aterros deverão ser de 1º categoria. Deverão ser isentos de matérias orgânicas, micácea e datomácea. Turfas e argilas orgânicas não podem ser empregadas. O aterro deverá ser constituído de solos selecionados dentre os melhores disponíveis, não se permitindo solos de baixa capacidade de suporte e expansão maior que 2 % (dois por cento).

As operações de aterro compreendem lançamento, espalhamento, umedecimento ou aeração e compactação dos materiais selecionados, estando o solo na umidade em torno de ótima.

Os trabalhos de execução do aterro durante dias chuvosos, deverão ser interrompidos quando a Contratada não conseguir atingir os quesitos mínimos de compactação, ou por determinação da Fiscalização.

INFRAESTRUTURA E SUPERESRUTURA

Alicerce e baldrame em pedra argamassada

Será executada em baldrame com pedra bruta argamassada, colocando-se as pedras maiores em baixo e usando os menores para preenchimento dos vazios. O traço da argamassa de assentamento será 1:4 (cimento e areia), com 30 % de pedra de mão.

Impermeabilização viga baldrame

Para execução de impermeabilização em fundações, dois tipos de sistemas são mais utilizados: as argamassas poliméricas, e as emulsões asfálticas, aplicadas a frio ou a quente, emulsões acrílicas, emulsões asfálticas, soluções asfálticas, cristalizantes e etc.

Após a preparação da superfície se inicia a aplicação propriamente dita. Cada sistema apresenta formas específicas de aplicação, basicamente podemos dividir em pré-moldados e moldados in loco. Os sistemas moldados in loco são aplicados na forma de pintura, nesta etapa deve-se levar ao pé da letra a recomendação do fabricante.

A impermeabilização deve envolver as vigas baldrames de forma não permitir a ascensão da umidade, com uma camada de 1,5 cm de argamassa de cimento de areia traço 1:3, com aditivo impermeabilizante. Poderá ser empregado outro sistema similar com a mesma finalidade e previamente justificado.

Concreto armado Fck 25 MPa, formas armações e desmontagem

NORMAS

A execução das fundações deverá satisfazer às normas da ABNT atinentes ao assunto, especialmente à NB-51 / ABNT e ao Código de Fundações e Escavações;



PREFEITURA MUNICIPAL DE ANAJATUBA

Rua Benedito Leite, 868, Centro, CEP: 65.490.000, Anajatuba – MA
CNPJ: 06.002.372/0001-33

Ocorrerá por conta da CONTRATADA a execução de todos os escoramentos julgados necessários.

MATERIAIS

- Aço:

Conforme NBR-6118/2003 - ABNT, item 8.3:

As barras de aço não apresentarão excesso de ferrugem, manchas de óleo, argamassa aderente ou qualquer outra substância que impeça uma perfeita aderência ao concreto. Caso apresentem algum dos “danos” citados, deverá ser feita limpeza adequada e a sua deverá ser avaliada e liberada pela FISCALIZAÇÃO.

Antes e durante o lançamento do concreto as plataformas de serviço estarão dispostas de modo a não provocar deslocamentos das armaduras. Deverá fazer uso de espaçadores de armadura para manter os cobrimentos necessários pedidos em projeto.

A armadura não deverá ficar em contato direto com a fôrma, observando-se, para isto, o cobrimento previsto pela NBR-6118/2003, indicado na tabela 7.2 da Norma.

Serão adotadas providências no sentido de evitar a oxidação excessiva das barras de espera. Antes do reinício da concretagem deverão estar limpas e isentas de quaisquer impurezas. A FISCALIZAÇÃO deverá avaliar as esperas antes de sua reutilização.

·O aço comum destinado a armar concreto, vulgarmente denominado ferro, obedecerá ao disposto na EB-3/85 (NBR-7480).

As barras de aço torcidas a frio para concreto armado obedecerão também à EB-3 / ABNT.

O aço será do tipo CA50 e CA60.

- Aglomerantes:

De cimento; Comum.

- De alta resistência inicial.

Serão de fabricação recente, só podendo ser aceito na obra com a embalagem e a rotulagem de fábrica intacta. O cimento Portland comum para concretos, pastas e argamassas, satisfará rigorosamente à EB-1, MB-1 e MB-516 / ABNT e ao TB-76 / ABNT.

- Agregados (Areia e Brita)

a) Areia

Será quartzosa, isenta de substâncias nocivas em proporções prejudiciais, tais como: torrões de argila, gravetos, grânulos tenros e friáveis, impurezas orgânicas, cloreto de sódio, outros sais deliqüescentes, etc.

A areia para concreto satisfará à EB-4 / ABNT e às necessidades da dosagem para cada caso.

b) Brita



PREFEITURA MUNICIPAL DE ANAJATUBA

Rua Benedito Leite, 868, Centro, CEP: 65.490.000, Anajatuba – MA
CNPJ: 06.002.372/0001-33

A pedra britada para confecção de concreto deverá satisfazer à EB-4 / ABNT – Agregados para Concreto - e às necessidades das dosagens adotadas para cada caso. Deverá ser evitado o uso de seixo rolado na execução do concreto.

- Arame

a) De Aço Galvanizado

Será o fio de aço estirado, brando e galvanizado a zinco, de bitola adequada a cada caso.

b) De Aço Recozido

O arame para armaduras de concreto armado será fio de aço recozido preto n.º 16 ou 18 SWG.

- Concreto

Disposições Gerais

a) O concreto será o produto final resistente e artificialmente obtido pela mistura racional dos seus componentes. Todo concreto estrutural será, de preferência, usinado. Neste caso, a dosagem ficará sob responsabilidade da concreteira.

b) No caso do concreto ser preparado na concreteira, deverá ser observado:

A concreteira apresentará, obrigatoriamente, guias e Notas Fiscais dos materiais fornecidos e dos serviços executados explicitando, além da quantidade de concreto, a hora do seu carregamento, a tensão (mínima 20 Mpa) e sua consistência, esta expressa pelo abatimento do Tronco de Cone;

Não será permitido qualquer tipo de concreto ou argamassa preparado manualmente;

A concreteira deverá apresentar laudo com as resistências características do concreto e suas respectivas idades (usualmente 7, 14 e 21 dias). Para isso será necessária a retirada de corpos de prova para estudo em laboratório especializado.

c) A compactação será obtida pôr vibração esmerada.

d) A agulha do vibrador será introduzida rapidamente e retirada com lentidão, sendo de três para um até cinco para um, a relação entre as duas velocidades.

e) O período mínimo de vibração é de 20 min/m³ de concreto.

f) As fôrmas serão mantidas úmidas desde o início do lançamento até o endurecimento do concreto e protegidas da ação dos raios solares com sacos, lonas, ou filme opaco de polietileno.

g) Na hipótese de fluir aguada de cimento pôr abertura de junta de fôrma e que essa aguada venha a depositar-se sobre superfícies já concretadas, a remoção será imediata, o que se processará pôr lançamento com mangueira de água sob pressão. O endurecimento da aguada de cimento sobre o concreto aparente acarretará diferenças de tonalidades.

- Dosagem

a) O estabelecimento do traço do concreto será função da dosagem experimental, conforme preconizado na NBR-6118/2003ABNT.



PREFEITURA MUNICIPAL DE ANAJATUBA

Rua Benedito Leite, 868, Centro, CEP: 65.490.000, Anajatuba – MA
CNPJ: 06.002.372/0001-33

b) Caso não haja conhecimento do desvio padrão Sn, a CONTRATADA indicará, para efeito da dosagem inicial, o modo como pretende conduzir a construção de acordo com o qual será fixada a resistência média à compressão FCK, seguindo um dos três critérios estabelecidos no item 8.3.1.2 da NBR-6118/2003ABNT

Cinta em concreto armado

Bloco de concreto armado

Pilar de concreto armado

ALVENARIA E PAINÉIS

Alvenaria de Vedação

As alvenarias serão confeccionadas em tijolos cerâmicos nas dimensões de 09x19x39cm, assentados de meia vez, com juntas de 2cm de forma que a alvenaria proporcione uma estrutura plena e eficaz. Os níveis das alvenarias estão descritos em projeto executivo.

Terão arestas vivas e superfícies ásperas para maior facilidade de aderência da argamassa, devendo a alvenaria ser executada rigorosamente a prumo.

Apresentarão resistência suficiente para suportar os esforços de compressão - nunca inferior a 40 kg/cm².

Serão assentes com argamassa de cimento e barro no traço 1:2:8

Os tijolos deverão ser de primeira qualidade, bem cozido, duros, com dimensões uniformes e não vitrificadas. Apresentarão faces planas e arestas vivas.

Pingadeira de concreto

Pingadeira pré-moldada em concreto, modelo rufo, reto, com friso na face inferior para proteger as superfícies verticais da platibanda da água da chuva.

Após a execução da platibanda e sua devida impermeabilização, devem-se assentar as placas de concreto ao longo de toda sua espessura, com argamassa industrial adequada. A união entre as placas deve estar devidamente calafetada, evitando, assim, a penetração de águas pelas junções.

As pingadeiras deverão ser assentadas somente após a impermeabilização das calhaç. A manta de impermeabilização cobre toda a superfície da calha, até o encontro com a pingadeira.

ESQUADRIAS

a) Sobre o vão de portas e janelas serão moldadas ou colocadas vergas.

b) Sob o vão de janelas e/ou caixilhos serão moldadas ou colocadas contra-vergas.

c) As vergas e contra-vergas excederão a largura do vão de, pelo menos 30 cm em cada lado e terão altura mínima de 10 cm.



PREFEITURA MUNICIPAL DE ANAJATUBA

Rua Benedito Leite, 868, Centro, CEP: 65.490.000, Anajatuba – MA
CNPJ: 06.002.372/0001-33

- d) Quando os vãos forem relativamente próximos e na mesma altura, será executada uma única verga.
- e) As vergas dos vãos maiores que 2,40 m serão calculadas como vigas.
- f) Para perfeita aderência das alvenarias às superfícies de concreto, inclusive o fundo das vigas, essas últimas serão chapiscadas com argamassa de traço volumétrico 1:3, cimento e areia grossa.

Portas de madeira

- Materiais:

a) A madeira a ser empregada na execução das esquadrias será seca, isenta de nós, cavidades, carunchos, fendas e de todo e qualquer defeito que possa comprometer sua durabilidade, resistência e aspecto.

b) Semi-ocas:

O enquadramento do núcleo das portas será constituído por peças - montante ou pinásio vertical e travessa ou pinásio horizontal – de madeira idêntica a do revestimento da porta com acabamento em massa e pintadas.

- Processo Executivo:

a) as esquadrias de madeira obedecerão rigorosamente às indicações dos respectivos projetos de arquitetura e/ou desenhos de detalhes.

b) serão recusadas todas as peças que apresentarem sinais de empenamento, deslocamento, rachaduras, lascas, desigualdade de madeira, ou outros defeitos.

c) os arremates das guarnições com rodapés e/ou revestimentos de paredes adjacentes merecerão, de parte da CONTRATADA, cuidados especiais. Sempre que necessário, tais arremates serão objeto de desenhos de detalhes, os quais serão submetidos à prévia aprovação da FISCALIZAÇÃO.

d) os montantes ou pinásios verticais do enquadramento do núcleo terão largura tal que permita, de um lado, o embutimento completo das fechaduras e do outro, a fixação dos parafusos das dobradiças na madeira maciça.

e) para a fixação de esquadrias serão empregados grapas metálicas ou buchas plásticas com parafusos.

- FERRAGENS

Locais:

Em todas as esquadrias especificadas e indicadas em planta.

Materiais:

Todas as ferragens especificadas serão novas, na linha latão cromado 075 ou similar.



PREFEITURA MUNICIPAL DE ANAJATUBA

Rua Benedito Leite, 868, Centro, CEP: 65.490.000, Anajatuba – MA
CNPJ: 06.002.372/0001-33

- b) deverão ser observadas todas as normas da ABNT, em especial as relacionadas na. 1, bem como recomendações e especificações dos fabricantes sobre cremonas, dobradiças, fechaduras, fechos e trincos e demais componentes para esquadrias de madeira e ferro.
- c) as fechaduras deverão ter cubo, lingueta, trinco, chapa-testa, contra-chapa e chaves.
- d) as maçanetas serão em latão, tipo alavanca, com seção circular.
- f) os espelhos e rosetas serão do mesmo material das maçanetas.
- g) as dobradiças das divisórias e portas dos sanitários do bloco de serviço serão em latão cromado;
- h) Todas as chaves serão fornecidas em três vias.

Esquadrias de alumínio

Todos os materiais utilizados nas esquadrias deverão respeitar as indicações e detalhes do projeto arquitetônico e planilha, e serão isentos de defeitos de fabricação. Os perfis, utilizados na fabricação das esquadrias serão isentos de empenamentos, defeitos de superfície e diferenças de espessura. As dimensões deverão atender às exigências de resistência pertinentes ao uso, bem como aos requisitos estéticos indicados no projeto.

A instalação das esquadrias deverá obedecer ao alinhamento, prumo e nivelamento indicados no projeto. Na colocação, não serão forçadas a se acomodarem em vãos fora de esquadro ou dimensões diferentes das indicadas no projeto indicado.

Gradil em ferro fixados em vão de janelas

As grades deverão ser metálicas e devem ser instaladas conforme indicações do projeto e orçamento.

COBERTURA

Laje de Cobertura

Lajes são estruturas laminares, empregadas como cobertura, forro ou piso de uma edificação, São pré-fabricadas as lajes nervuradas, armadas em uma ou nas duas direções, formadas por vigotas pré-fabricadas de concreto estrutural, executadas industrialmente, ou mesmo em canteiro de obra, sob rigorosas condições de controle de qualidade e intermediadas por elementos de enchimento (como blocos cerâmicos, de concreto, EPS etc) capeados por camada de concreto lançado na obra. As lajes de cobertura serão do tipo pré-moldadas, com espessura de 12 cm, compostas por vigotas de concreto, preenchimento com tabelas cerâmicas e capa de concreto armado com resistência a compressão igual a 200 kg/cm² (fck=20Mpa)

Impermeabilização com manta asfáltica

PREPARAÇÃO DA SUPERFÍCIE

- Diretamente no concreto As superfícies devem estar limpas de poeiras, óleos ou graxas, isentas de restos de forma, ponta de ferro, partículas soltas, etc. As cavidades ou ninhos existentes na



PREFEITURA MUNICIPAL DE ANAJATUBA

Rua Benedito Leite, 868, Centro, CEP: 65.490.000, Anajatuba – MA
CNPJ: 06.002.372/0001-33

superfície devem ser preenchidos com argamassa de cimento e areia traço volumétrico (1:3), com emulsão adesiva a base acrílica. A superfície deverá ser perfeitamente porosa, caso ela se apresente lisa, deverá receber jateamento de areia ou apicoamento da mesma.

METODOLOGIA DE APLICAÇÃO

Neste sistema é feito uma “Dupla” impermeabilização. Primeiramente é aplicado um berço asfáltico sobre toda a área a ser impermeabilizada, após é aderida a manta com maçarico tornando um sistema totalmente aderido. No final também é feito reforços com asfalto sobre as emendas.

Trama de madeira

Madeira: Maçaranduba, Angelim ou Equivalente da região. Características: Peça de madeira de lei não aparelhada, com seção de 6,0 x 12,0 cm;

Para o levantamento dos índices de produtividade foram considerados os operários envolvidos diretamente com o serviço;

A composição é válida para tramas de madeira com distanciamento entre eixos das estruturas de apoio entre 2,4 e 3,2 m; distanciamento entre eixos das terças de 1,6 m. A trama descrita pode ser apoiada sobre tesouras ou pontaletes. Verificar o posicionamento da estrutura de apoio e do comprimento das peças de acordo com o projeto;

Posicionar as terças conforme previsto no projeto, conferindo distância entre tesouras, pontaletes ou outros apoios, declividade da cobertura, extensão do pano, distanciamento, esquadro e paralelismo entre as terças;

Fixar as terças na estrutura de apoio, cravando os pregos 22 X 48 aproximadamente a 45° em relação à face lateral da terça, de forma que penetrem cerca de 3 a 4 cm na peça de apoio; Rebater as cabeças de todos os pregos, de forma a não causar ferimentos nos montadores do telhado ou em futuras operações de manutenção.

Informações Complementares:

Os dados apresentados não abrangem todas as especificidades relacionadas a cada projeto, portanto somente o projetista será capaz de dimensionar as peças conforme cada caso

Telhamento com telha cerâmica.

O telhamento será executado com telha cerâmica, e estas não deverão apresentar defeitos sistemáticos, tais com fissuras, esfoliações, quebras ou rebarbas.

As telhas deverão ser da mesma tonalidade em toda a área da cobertura e não deverão apresentar distorções que venham a prejudicar o encaixe. Deverão apresentar na face inferior, gravada em alto ou baixo relevo, a marca do fabricante e a sua procedência.

Pintura imunizante para madeira

A contratada executará a imunização. Todas as peças de madeira da estrutura deverão ser pintadas com pincel em (02) duas demãos de produto preservativo. (imunizante incolor) para madeira. Evitar o corte da madeira após a aplicação do produto preservativo.



PREFEITURA MUNICIPAL DE ANAJATUBA

Rua Benedito Leite, 868, Centro, CEP: 65.490.000, Anajatuba – MA
CNPJ: 06.002.372/0001-33

Tabeira de madeira

A testeira (tabeira) será executada em madeira de primeira qualidade, com tábua de 1"x6", 1"x8" ou 1"x10", beneficiada na face externa (exposta). Não serão aceitas testeiras em madeira Pinus. Prever pintura tinta esmalte.

Cumeeira

Deverá ser assentado com argamassa de assentamento. Seguindo as recomendações da ABNT e do fabricante.

Calha de beiral

Deverá seguir as recomendações da NBR pertinente.

MÉTODO EXECUTIVO

Calhas

Quando fabricadas em chapassarão fixadas com suportes de ferrogalvanizado ou PVC, com espaçamento suficiente para suportá-las quando cheias de água.

As calhas terão uma borda fixada por parafusos no madeiramento do telhado, sob as telhas, de forma a captar toda a água escoada.

No caso de calha encostada em muro ou parede, a borda encostada ao paramento deverá ser recoberta com rufos chumbados no mesmo, com vedação suficiente para impedir qualquer vazamento.

Deverá apresentar declividade suficiente para o perfeito escoamento das águas.

Condutores

Os condutores serão tubulares, em PVC, conforme indicação em projeto.

Quando instalados em trechos horizontais, deverão apresentar inclinação mínima de 5 %.

Quando houver desvios na vertical, deverá ser aberta, no condutor, uma visita para limpeza.

A conexão dos condutores com as calhas será feita nos bocais de forma flexível, não sendo permitido o uso de conexões com ângulo reto.

A fixação dos condutores na vertical deverá ser feita com braçadeiras.

A extremidade inferior do condutor deverá ser curva e estar sempre acima do nível de coleta das caixas ou sarjetas de captação, para queda livre da água, evitando afogamento.

CRITÉRIOS DE MEDIÇÃO E PAGAMENTO

Calhas e rufos serão medidos de acordo com o material utilizado, por metro linear executado.

O pagamento será efetuado por preço unitário contratual e conforme medição aprovado pela fiscalização.

Drenagem pluvial



PREFEITURA MUNICIPAL DE ANAJATUBA

Rua Benedito Leite, 868, Centro, CEP: 65.490.000, Anajatuba – MA
CNPJ: 06.002.372/0001-33

Tubo PVC DN 100mm instalado nas extremidades das calhas para descida de águas pluviais conforme projeto de drenagem pluvial e utilizar cola de silicone nas junções entre o tubo de PVC e as calhas.

PISOS

Contrapiso/lastro concreto 1:4 c/betoneira e=2cm

O lastro de concreto magro será executado com argamassa no traço 1:4 (cimento, areia média) e espessura de 2cm, que servirá como base para colocação do piso. Esta regularização deverá ser feita com declividade de 0,5% no mínimo, em direção aos pontos de escoamento de água.

Piso de concreto 20 mpa

Será executado um piso de alta resistência, precedido de argamassa de regularização no traço de 1:3 (cimento e areia grossa), com espessura de 7cm com armação em tela soldada.

O concreto deve ser lançado, sarrafeado e desempenado com desempenadeira de madeira. O concreto empregado na moldagem das calçadas deve possuir resistência mínima de 20 MPa no ensaio de compressão simples, aos 28 dias de idade.

A medição será em m² de serviço executado.

Com as juntas totalmente limpas, deverá ser executado o rejuntamento com argamassa a base de cimento aluminoso e água.

Piso tátil de alerta/direcional em concreto com argamassa

Os pisos táteis serão de concreto rejuntado 40x40cm e espessura de 2,5 cm. As placas podotáteis caracterizam-se pela diferenciação de textura e cor em relação ao piso adjacente, destinado a construir alerta ou linha de guia, perceptível por pessoas com deficiência visual. Modelos: Piso Tátil Direcional - tem a função de orientar o percurso a ser seguido, possui a superfície de relevos lineares. Piso Tátil de Alerta - tem a função de sinalizar perigo ou mudança de direção, com superfície em relevo tronco-cônico. O piso tátil será com dimensões de 40 x 40 cm, na cor natural. As placas deverão estar em conformidade com a NBR 9050 – Acessibilidade a edificações, mobiliário, espaços e equipamentos urbanos.

Revestimento cerâmico para piso antiderrapante

Sobre a superfície do contra-piso, suficientemente rugosa e abundantemente molhada, deverá ser fixada a cerâmica antiderrapante, aplicando no verso da peça, argamassa de cimento e areia no traço 1:4, na espessura necessária ao nivelamento do piso.

As peças deverão ser molhadas antes da sua aplicação, salvo indicação contrária do fabricante.

Com as juntas totalmente limpas, deverá ser executado o rejuntamento com argamassa a base de cimento aluminoso e água.

Piso em granilite, marmorite ou granitina em ambientes internos



PREFEITURA MUNICIPAL DE ANAJATUBA

Rua Benedito Leite, 868, Centro, CEP: 65.490.000, Anajatuba – MA
CNPJ: 06.002.372/0001-33

Para execução do revestimento em granilite, o contrapiso/emboço deverá ser muito bem limpo e lavado, com superfície rugosa. Os perfis plásticos devem se posicionar nivelado e apurado ao acabamento do piso/parede, na cor preto, cinza, palha ou branco. Os revestimentos em granilite devem ser executados em painéis de 1,20x1,20m, e não ultrapasse 1,50x1,50m no máximo, limitados por juntas de plástico. As juntas devem ser fixadas com uma camada fina de argamassa de cimento branco e areia (4: 1). A modulação de 1,00x1,00m garante melhor planicidade do revestimento. Prepare a massa com o cimento branco, areia, água e os agregados de granilite, de acordo com as instruções do fabricante. A argamassa de granilite será sarrafeada com régua de alumínio. Após, lançar o agregado puro do granilite por cima da massa aplicada anteriormente. Use um rolete (que pode ser feito com cano de PVC preenchido com concreto) para compactar os agregados na massa.

Usar uma desempenadeira metálica para alisar a superfície. A recomendação é fazer cura úmida por 48 horas ou mais, antes do polimento. Junta Plástica de Dilatação para Pisos, cor Cinza, 17x3 mm (Altura X Espessura).

Para fazer o polimento grosso, usar a máquina politriz com esmeril de grãos 36 e 60. Em seguida, iniciar o processo de estucamento, com uso do esmeril grão 120, em que se espalha cimento branco puro e água, formando uma nata, para calafetar os poros do piso. Utilizar ainda um rodo para movimentar a nata de cimento, enquanto passa a politriz, a fim de verificar o resultado do polimento.

Após três ou quatro dias fazer o acabamento usando a máquina com esmeril 180 para tirar o excesso de cimento da superfície e dar o acabamento liso.

O acabamento final pode ser feito com cera à base de petróleo ou duas demãos de resina acrílica, isto já com a superfície seca

Os revestimentos de Granilite Polido, são constituídos de uma de uma argamassa de cimento branco e ou comum e mármore moído no traço (50:80 kg) para pisos e (25:40:80 kg) para paredes. A espessura mínima da camada de revestimento em granilite é de 8 mm. Concluídos os serviços, o piso deverá ser completamente limpo, para efetuar o estucamento (calafetação dos poros) com cimento, corrigindo eventuais falhas.

Pavimentação com brita

Agregado miúdo, deverá ser silico-quartzoza, grãos inertes e resistentes, limpa isenta de impurezas e matéria orgânica. Deverão ser feitos ensaios de qualidade (NBR- 7220 e NBR- 7221). A areia devida ser lavada e de rio, não se permitindo o uso de areia cava (de entrada ou barrando) ou areia salitrada. São classificados em: a) – grossas – com granulométrica entre 4,8 mm e 0,84 mm b) – médias – com granulométrica entre 0,84 mm e 0,25 mm c) – finas – com granulométrica entre 0,25 mm e 0,05 mm

Agregado graúdo é a pedra proveniente do britamento de rochas estáveis, de diâmetro mínimo igual ou superior a 4,8 mm. A pedra deverá apresentar arestas vivas, granulométrica uniforme e ser limpa, bem como isenta de argila e partes em decomposição. A pedra britada para confecção de concreto deverá satisfazer a NBR7211/83 – Agregados para concreto e as necessidades das dosagens adotadas para cada caso.



PREFEITURA MUNICIPAL DE ANAJATUBA

Rua Benedito Leite, 868, Centro, CEP: 65.490.000, Anajatuba – MA
CNPJ: 06.002.372/0001-33

PAISAGISMO

Terra preta

O preparo de terra vegetal com adubo orgânico e mineral.

Plantio de grama batatais

Será feito o plantio de grama batatais, ver projeto arquitetônico e planilha orçamentária.

Plantio de arbusto ou cerca viva

Será feito o plantio de arbusto ou cerca viva, ver projeto arquitetônico e planilha orçamentária.

Plantio de árvore

Será feito o plantio de árvore, ver projeto arquitetônico e planilha orçamentária.

REVESTIMENTO

Chapisco

O chapisco será executado com argamassa de cimento e areia sem peneirar no traço volumétrico 1:3, com espessura máxima de 5mm. A argamassa deverá ser lançada energicamente sobre a superfície a ser chapiscada.

As superfícies a serem chapiscadas, deverão ser previamente molhadas, de forma a evitar a absorção da água necessária à cura da argamassa.

Reboco

O reboco será executado com argamassa no traço 1:2:8 (cimento e areia fina) sobre superfícies de alvenaria ou concreto previamente chapiscadas, bem como na colocação de batentes, canalizações embutidas e chumbadores.

Revestimento cerâmico

Será aplicado revestimento cerâmico nas dimensões e altura indicadas no projeto arquitetônico. O revestimento será de primeira qualidade tipo A. Serão assentados com argamassa pré-misturada, com junta de 1,8 cm, a prumo.

O rejuntamento será feito com pasta de cimento Portland branco e água, sendo terminantemente proibido o acréscimo da cal à pasta.

Com as juntas totalmente limpas, deverá ser executado o rejuntamento com argamassa a base de cimento aluminoso e água, na cor preta.

Emboço

Emboço a ser executado com espessura máxima de 2,0 cm, com taliscas garantido o prumo e esquadro, áspero para melhor aderência da argamassa industrial para o assentamento das cerâmicas.



PREFEITURA MUNICIPAL DE ANAJATUBA

Rua Benedito Leite, 868, Centro, CEP: 65.490.000, Anajatuba – MA
CNPJ: 06.002.372/0001-33

DRENAGEM

Meio-Fio em concreto pré-fabricado dimensões 100x15x13x20 (comprimento x base inferior x base superior x altura)

O assentamento de guia (meio-fio) de concreto pré-fabricado em trecho reto deverá ser executado conforme as especificações e Normas. Suas dimensões serão de 13.0cm de base superior, 15.0 cm de base inferior, 20 cm de altura e 100 cm de comprimento. Para o assentamento das mesmas deverá ser observado o seu alinhamento e nivelamento. Para tanto é recomendável que a base seja compactada e embolsadas nas costas com concreto entre suas juntas. O embolsamento deverá evitar que as mesmas se desloquem.

Sarjeta de concreto

A base sobre a qual serão assentadas as guias e executadas as sarjetas, será de concreto com espessura uniforme de 6,00 cm e da largura de 30,00cm.

As guias serão com pedra preta e argamassa 1:4 (cimento e areia) moldada in loco, com dimensões de acordo com projeto. A construção da sarjeta consistirá nos serviços de forma, preparo, lançamento e acabamento de concreto, cujo fck será de 15Mpa, e execução de juntas a cada 6,00m.

As dimensões das guias e sarjetas encontram-se em planta anexa.

INSTALAÇÕES HIDRÁULICAS

Instalações Hidráulicas

- MATERIAIS E PROCESSOS EXECUTIVOS

ÁGUA FRIA

- a) Todas as tubulações de água potável serão de PVC rígido soldável.
- b) Os diâmetros mínimos serão de 25 mm, e nas saídas de alimentação de lavatórios e filtros serão colocadas joelhos de 25 x 15 mm para ligação das peças. Estes terão conexões rosqueadas em metal maleável, tipo conexões reforçadas.
- c) para facilitar futuras desmontagens das tubulações, serão colocadas, em locais adequados, uniões ou flanges, conforme o caso.
- d) os registros de gaveta serão de bronze com rosca, com acabamento idêntico aos demais metais sanitários em conformidade com as especificações do projeto de arquitetura.
- e) As tubulações embutidas serão protegidas com tecidos de juta e serão chumbadas na alvenaria com argamassa de "vermiculita".
- f) as colunas para alimentação do sanitário e da cozinha, serão dotadas de registro de gaveta, colocado a 1,80 m do piso e nos locais indicados no projeto.
- g). Toda tubulação de alimentação de água fria, da alimentação até o registro da coluna, será de PVC rígido, tipo soldável, nos diâmetros indicados nos projetos.



PREFEITURA MUNICIPAL DE ANAJATUBA

Rua Benedito Leite, 868, Centro, CEP: 65.490.000, Anajatuba – MA
CNPJ: 06.002.372/0001-33

h) Antes do fechamento das passagens dos tubos na alvenaria, as tubulações deverão ser submetidas a um teste de estanqueidade, com pressão hidrostática igual ao dobro da pressão de serviço.

i) A instalação será executada rigorosamente de acordo com as normas da ABNT, com o projeto respectivo e com as especificações que se seguem.

j) As canalizações serão assentes antes da execução das alvenarias.

k) As canalizações serão fixadas em paredes e/ou suspensas em lajes, os tipos, dimensões e quantidades dos elementos suportantes ou de fixação - braçadeiras, perfilados "U", bandejas etc. - serão determinados de acordo com o diâmetro, peso e posição das tubulações.

l) As furações, rasgos e aberturas necessários em elementos da estrutura de concreto armado, para passagem de tubulações, serão locados e forrados com tacos, buchas ou bainhas antes da concretagem. Medidas que devem ser tomadas para que não venham a sofrer esforços não previstos, decorrentes de recalques ou deformações estruturais, e para que fique assegurada a possibilidade de dilatações e contrações.

m) As curvaturas dos tubos, quando inevitáveis, devem ser feitas sem prejuízo de sua resistência à pressão interna, da seção de escoamento e da resistência a corrosão e sempre através de conexões apropriadas.

n) Durante a construção e até a montagem dos aparelhos, as extremidades livres das canalizações serão vedadas com plugues, convenientemente apertados, não sendo admitido o uso de buchas de madeira ou papel para tal fim.

o) As tubulações de distribuição de água serão - antes de eventual pintura ou fechamento dos rasgos das alvenarias ou de seu envolvimento pôr capas de argamassa - lentamente cheias de água, para eliminação completa de ar, e, em seguida, submetidas à prova de pressão interna.

p) Essa prova será feita com água sob pressão 50% superior à pressão estática máxima na instalação, não devendo descer, em ponto algum da canalização, a menos de 1,0 kgf/cm². A duração da prova será de 6 horas, pelo menos.

q) De um modo geral, toda a instalação de água será convenientemente verificada pela FISCALIZAÇÃO, quanto às suas perfeitas condições técnicas de execução e funcionamento.

r) A vedação das roscas das conexões deve ser feita pôr meio de um vedante adequado sobre os filetes, recomendando a NB-115/ABNT as fitas de Teflon, solução de borracha ou similares, para juntas que tenham que ser desfeitas, e resinas do tipo epóxi para juntas não desmontáveis. As conexões soldáveis serão feitas da seguinte forma:

- Lixa-se a ponta do tubo e bolsa da conexão pôr meio de uma lixa d'água;

- Limpa-se com solução própria as partes lixadas;

-Aplicação de adesivo, uniformemente, nas duas partes e serem soldadas, encaixando-as rapidamente e removendo-se o excesso com solução própria;



PREFEITURA MUNICIPAL DE ANAJATUBA

Rua Benedito Leite, 868, Centro, CEP: 65.490.000, Anajatuba – MA
CNPJ: 06.002.372/0001-33

- Antes da solda é recomendável que se marque a profundidade da bolsa sobre a ponta do tubo objetivando a perfeição do encaixe, que deve ser bastante justo, uma vez que a ausência da pressão não estabelece a soldagem.

Tubos:

Em PVC soldável rígido marrom, fabricados de acordo com a NBR-5648, e terão pressão de serviço igual a 7,5 Kgf/cm².

Conexões:

Em PVC soldável marrom e em PVC soldável azul, com bucha de latão;

As conexões serão do mesmo material e do mesmo fabricante das tubulações.

Válvulas e Registros:

Registro de pressão de bronze, com canopla cromada, para pressão mínima de 10 Kgf/cm².

Registro de gaveta bruto.

Caixa d'água 1000 litros.

INSTALAÇÕES SANITÁRIAS

ESGOTO SANITÁRIO

- a) As tubulações para esgoto sanitário serão em PVC e PVC-R e devem obedecer ao que prescreve a norma EB-608 da ABNT.
- b) A tubulação será executada de modo a garantir uma declividade homogênea em toda a sua extensão.
- c) As juntas e as conexões do sistema deverão estar de acordo com os materiais da tubulação a que estiverem conectadas e às tubulações existentes onde serão interligadas.
- d) As tubulações de esgoto primário serão interligadas à rede existente, conforme indicação no projeto.
- e) Os ralos simples (secos) serão de PVC rígido, com grelhas de latão cromado, saída de 40 mm.
- f) Os ralos sifonados serão de PVC rígido, com grelha de latão cromado, saída de 75 mm, fecho hídrico, diâmetro mínimo de 150 mm.
- g) As caixas de inspeção serão executadas em alvenaria, possuirá tubulação de ventilação, tampa em concreto com alça escamoteável para a sua remoção, revestida com material de acabamento idêntico ao do piso em que for instalada.
- h) A instalação será executada rigorosamente de acordo com as normas da ABNT, com o projeto respectivo e com as especificações que se seguem.
- i) As furações, rasgos e aberturas necessárias em elementos da estrutura de concreto armado, para passagem de tubulações, serão locados e tomados com tacos, buchas ou bainhas, antes da concretagem. Medidas devem ser tomadas para que não venham a sofrer esforços não

**PREFEITURA MUNICIPAL DE ANAJATUBA**

Rua Benedito Leite, 868, Centro, CEP: 65.490.000, Anajatuba – MA

CNPJ: 06.002.372/0001-33

previstos, decorrentes de recalques ou deformações estruturais e para que fiquem assegurada a possibilidade de dilatações e contrações.

Os tubos - de modo geral - serão assentes com a bolsa voltada em sentido oposto ao do escoamento.

k) As extremidades das tubulações de esgotos serão vedadas até a montagem dos aparelhos sanitários com bujões de rosca ou plugues, convenientemente apertados, sendo vedado o emprego de buchas de papel ou madeira para tal fim.

l) Durante a execução das obras deverão tomadas especiais precauções para se evitar a entrada de detritos nas tubulações.

m) Serão tomadas todas as precauções para se evitar infiltrações em paredes e pisos, bem como obstruções de ralos, caixas, ramais ou redes coletoras.

n) Antes da entrega a instalação será convenientemente testada pela fiscalização.

o) Todas as canalizações primárias da instalação de esgotos sanitários deverão ser testadas com água ou ar comprimido, sob pressão mínima de 3 m de coluna d'água, antes da instalação dos aparelhos.

p) Os aparelhos serão cuidadosamente montados de forma a proporcionar perfeito funcionamento, permitir fácil limpeza e remoção, bem como evitar a possibilidade de contaminação da água potável.

q) Toda instalação será executada tendo em vista as possíveis e futuras operações de desobstrução.

r) Os sifões serão visitáveis ou inspecionáveis na parte correspondente ao fecho hídrico, por meio de bujões com rosca de metal ou outro meio de fácil inspeção.

s) O sistema de ventilação da instalação de esgoto deverá ser conectado à coluna de ventilação existente. A conexão deverá ser executada sem a menor possibilidade dos gases emanados dos coletores entrarem no ambiente interno da edificação.

Caixa Sifonada:

Em PVC com bujão para limpeza e tampa em grade, de seção circular Ø 150mm, porta grelha e grelha em latão. Orifício de saída de 50mm e os entrada de 40mm.

Caixa de Inspeção:

Serão quadradas com l = 0,60 e profundidade h= 0,60, em alvenaria de tijolos cerâmicos e = 5 cm, revestidas com argamassa de cimento e areia média, traço 1;4, espessura mínima do revestimento igual a 2,5 cm, impermeabilizado.

Fossa:

Será executada em alvenaria nas dimensões – ver projeto. Será chapiscada com argamassa de cimento e areia fina 1:3, reboco, cimento e areia fina 1:4 e impermeabilizada com manta asfáltica com espessura de 3 mm. Sobre a laje de fundo deve ser aplicado piso cimentado 1:3, espessura de 3 cm.



PREFEITURA MUNICIPAL DE ANAJATUBA

Rua Benedito Leite, 868, Centro, CEP: 65.490.000, Anajatuba – MA
CNPJ: 06.002.372/0001-33

Serão providas de dispositivos que possibilitem a remoção do lodo digerido, de forma rápida e sem contato do operador. A remoção poderá ser efetuada por bomba ou pressão hidrostática, para facilitar esta operação o fundo será inclinado na proporção de 1:3, no sentido da localização do dispositivo de limpeza.

Sumidouro:

Será executado em alvenaria de tijolo cerâmico, esp.=20cm, tampa em concreto armado FCK 15 MPa, assentados com argamassa de cimento e areia média, traço 1:6, com espaçamento lateral de 10 cm entre os tijolos. Tampa em concreto armado FCK 15 MPa, Ø indicado no projeto e profundidade indicada no projeto, devendo ter no fundo uma camada de no mínimo 30 cm de brita n.º 2.

Bacia sifonada branca, com tampa e acessórios

LOUÇAS E METAIS SANITÁRIOS

Bacia sifonada branca, com tampa e acessórios

Lavatório com bancada em granito

Lavatório louça branca suspenso

Bancada de granito

Mictório sifonado louça branca

Divisória sanitária tipo cabine

Bancada em concreto

Obs: Todos os materiais, acessórios e a mão-de-obra necessária deverão estar inclusos e serão medidos, conforme discriminado na planilha orçamentária.

INSTALAÇÕES ELÉTRICAS

Instalações Elétricas

- MATERIAIS E PROCESSOS EXECUTIVOS

a) Todas as extremidades livres dos tubos serão antes e durante os serviços convenientemente obturadas, a fim de evitar a penetração de detritos e umidade.

b) Os quadros elétricos de distribuição deverão ser equivalentes aos modelos especificados e detalhados contidos no projeto.

c) Deverão ser equipados com os disjuntores e demais equipamentos dimensionados e indicados nos diagramas unifilares e trifilares. Todos os disjuntores serão de fabricação tipo TQC (controle de qualidade total, ou similar, salvo quando indicado ao contrário.

Todos os cabos e/ou fios deverão ser arrumados no interior dos quadros utilizando-se canaletas, fixadores, abraçadeiras, e serão identificados com marcadores apropriados para tal fim.

e) A plaqueta de identificação do quadro de comando elétrico deverá ser feitas em acrílico, medindo 50 x 20 mm e parafusadas nas portas dos mesmos.



PREFEITURA MUNICIPAL DE ANAJATUBA

Rua Benedito Leite, 868, Centro, CEP: 65.490.000, Anajatuba – MA
CNPJ: 06.002.372/0001-33

- f) Após a instalação dos quadros, os diagramas unifilares dos mesmos deverão ser armazenados no seu interior em porta planta confeccionado em plástico apropriado.
- g) A fiação elétrica será feita com condutores de cobre, 0,6 KV a 1 KV, ou similar. O cabo de menor seção a ser utilizado será de 1,5mm².
- h) Os condutores deverão ser instalados de forma que os isente de esforços mecânicos incompatíveis com sua resistência, ou com a do isolamento ou revestimento. Nas deflexões os condutores serão curvados segundo raios iguais ou maiores que os raios mínimos admitidos para seu tipo.
- i) Todas as emendas dos fios e cabos deverão ser sempre efetuadas em caixas de passagem. Igualmente o desencapamento dos fios, para emendas, será cuidadoso, só ocorrendo no interior das caixas. O isolamento das emendas e derivações deverá ter características no mínimo equivalentes às dos condutores a serem usados, devendo ser efetuado com fita isolante de autofusão.
- j) As ligações dos condutores aos bornes dos aparelhos e dispositivos deverão ser feitas de modo a assegurar resistência mecânica adequada e contato elétrico perfeito e permanente, sendo que os fios de quaisquer seções serão ligados por meio de terminais adequados.
- k) Todos os cabos e fios serão afixados através de abraçadeiras apropriadas, de fabricação. Deverão ser utilizados marcadores , para marcar todos os fios e cabos elétricos, os quais terão as seguintes cores:
- Condutores de fase - Preto, branco e vermelho;
 - Condutores de neutro - Azul claro;
 - Condutores de retorno – Cinza;
 - Condutores positivos em tensão DC – Vermelho;
 - Condutores negativos em tensão DC – Preto;
 - Condutores de terra - Verde ou Verde/Amarelo.
- l) Para os rabichos de ligação das luminárias serão utilizados cabos PP 3 x 1,5mm²

ELETRODUTOS, ELETROCALHAS, E CAIXAS DE DERIVAÇÕES

- a) A distribuição deverá ser feita aérea, utilizando-se eletrodutos de PVC rígido, condutes e caixas de passagem, conforme projeto.
- b) Os eletrodutos serão em PVC rígido incombustíveis (a menor bitola será Ø= 3/4") serão utilizados para alimentação dos circuitos de iluminação, tomadas de serviço e interruptores, a partir do quadro de distribuição.
- c) Toda derivação ou mudança de direção dos eletrodutos, tanto na horizontal como na vertical, deverá ser executada através de condutes de PVC ou das caixas de passagem representadas no projeto, não sendo permitido o emprego de curva pré-fabricada, nem curvatura no próprio eletroduto, salvo indicação em contrário nos casos específicos estabelecidos no projeto.



PREFEITURA MUNICIPAL DE ANAJATUBA

Rua Benedito Leite, 868, Centro, CEP: 65.490.000, Anajatuba – MA
CNPJ: 06.002.372/0001-33

d) Sempre que possível serão evitadas as emendas dos eletrodutos. Quando inevitáveis, estas emendas serão executadas através de luvas roscadas às extremidades a serem emendadas, de modo a permitir continuidade da superfície interna do eletroduto e resistência mecânica equivalente à tubulação.

e) Todos os circuitos de iluminação serão lançados, a partir do QDF em fase, neutro e terra. Todas as luminárias fluorescentes deverão ser aterradas para garantir segurança e partida adequada dos reatores eletrônicos dimerizáveis.

f) A distribuição dos circuitos sob o piso será efetuada em eletrodutos de PVC rígido rosqueável de acordo com o projeto.

h) Todas as partes metálicas não destinadas à condução de energia, como quadros, caixas, carcaças de motores, equipamentos, etc., serão solidamente aterradas interligando-se à malha de aterramento a ser executada e depois ligada a malha de terra existente.

ILUMINAÇÃO

a) Será prevista utilização de LUMINÁRIAS LED DE 10W,15W,30W E 100W conforme especificado no Projeto elétrico. Todas elas deverão ser perfeitamente fixadas nas estruturas e com perfeito acabamento.

b) Os refletores, empregados nesta obra, obedecerão, naquilo que lhes for aplicável, à EB-142/ABNT, sendo construídos de forma a apresentar resistência adequada e possuir espaço para permitir as ligações necessárias. Buscarão antes de tudo a melhor eficiência energética possível.

c) Todos os refletores serão protegidos contra corrosão mediante pintura, esmaltação, zincagem ou outros processos equivalentes.

d) Os refletores deverão ser construídos de material incombustível e que não sejam danificados sob condições normais de serviço. Seu invólucro deve abrigar todas as partes vivas ou condutores de corrente, condutos porta lâmpadas e lâmpadas permitindo-se, porém, a fácil substituição de lâmpadas e de reatores. Devem ser construídas de forma a impedir a penetração de umidade em eletroduto, porta lâmpadas e demais partes elétricas.

MALHA DE ATERRAMENTO

a) Deverá ser executada uma malha de terra constituída de hastes de aterramento tipo copperweld de 5/8 "x 3 m, interligadas pôr cordoalha de cobre nu de 50 mm² através de solda exotérmica. Deverão ser instaladas quantas hastes forem necessárias para que obtenha resistência máxima de 10 Ohms em terreno seco. Tanto as hastes quanto a cordoalha de interligação deverão ser enterradas a uma profundidade mínima de 50 cm.

Deverá ser executada uma caixa de inspeção da haste principal construída em alvenaria com tampa de ferro fundido tipo T-16.

b) A malha de aterramento executada deverá ser interligada às malhas de aterramento porventura existentes nas proximidades.

EQUIPAMENTOS E MATERIAIS

SECRETARIA MUNICIPAL DE ADMINISTRAÇÃO



PREFEITURA MUNICIPAL DE ANAJATUBA

Rua Benedito Leite, 868, Centro, CEP: 65.490.000, Anajatuba – MA
CNPJ: 06.002.372/0001-33

- a) As especificações descritas a seguir se destinam a definir os equipamentos e materiais a serem fornecidos e/ou instalados para execução dos serviços em pauta, que deverão ser utilizados como guia para seleção dos mesmos.
- b) Os modelos e equipamentos citados são para efeito orientativo, não estabelecendo necessariamente que estes sejam das marcas ou dos fabricantes citados.
- c) Os equipamentos propostos deverão atender integralmente as características construtivas e condições operacionais dos equipamentos especificados, devendo a CONTRATADA enviar os catálogos técnicos com dimensões físicas, pontos de operação, características técnicas, etc., dos equipamentos alternativos.

CONDUTOS, DUTOS E ACESSÓRIOS

- a) Só serão aceitos condutos e dutos que tragam impressos indicação de marca, classe e procedência.
- b) Os eletrodutos (salvo especificação em contrário) serão de PVC rígido, fornecidos em barras de 3 m de comprimento, nas bitolas indicadas no projeto, podendo ser adotadas medidas em mm ou polegadas.
- c) Os acessórios tais como buchas, arruelas, adaptadores luvas, curvas, conduletes, abraçadeiras e outros, deverão ser preferencialmente da mesma linha e fabricação dos respectivos dutos.

CONDUTORES

- a) Os condutores destinados à distribuição de luz, força, controle ou sinalização deverão atender ao que se segue:
- b) Serão todos do tipo "cabo", constituídos pôr condutores trançados de cobre eletrolítico e isolamento termoplástico anti-chama (PVC), do tipo PIRASTIC 0,6 KV, para bitolas inferiores a 16mm² 1,0 KV (PVC-PVC) para bitolas superiores a 16 mm².

LUMINÁRIAS

- a) Os refletores, obedecerão no que for aplicável a EB 142/ABNT, devendo ser construídas de forma a apresentar resistência adequada e possuir espaço suficiente para permitir as ligações necessárias.
- b) Todos os refletores deverão apresentar em local visível, as seguintes informações: marca modelo e/ou nome do fabricante, tensão de alimentação, potências máximas.
- c) Em função dos cálculos luminotécnicos e da distribuição dos refletores no estádio foram adotados conforme projeto elétrico,
- d) Todos os reatores deverão ser de partida instantânea e de alto fator de potência.

EQUIPAMENTOS

- Quadros Elétricos (Conforme projetos)

**PREFEITURA MUNICIPAL DE ANAJATUBA**

Rua Benedito Leite, 868, Centro, CEP: 65.490.000, Anajatuba – MA
CNPJ: 06.002.372/0001-33

Quadro Geral de fabricação de acordo com normas da concessionária de energia (EQUATORIAL ENERGIA), grau de proteção IP-55 conforme NBR 6146, modelo de embutir, instalação abrigada, com as seguintes características:

Chave geral tripolar;

Barramento trifásico $I_n = 50$ A;

Barramento de neutro;

Barramento de terra;

Espelho de proteção;

Acessórios de instalação;

Acabamento com pintura eletrostática à pó epóxi-poliéster na cor RAL 7032 - texturizada.

- Demais Quadros

Os demais quadros, de distribuição, passagem, etc., serão em chapa de aço, n.º 16 e equipados com os dispositivos especificados no projeto, com porta, fechadura de cilindro, espelho e porta etiquetas.

As dimensões dos quadros, disposição e ligação obedecerão às Normas e à boa técnica, bem como às indicações dos respectivos desenhos apresentados no projeto.

- Dispositivos de Manobra e Proteção

Interruptores - Serão do tipo e valores nominais adequados para as cargas que comandam.

Disjuntores - Serão do tipo TQC, com capacidade de interrupção de 5 KA, monoplares e bipolares.

Outros dispositivos de comando e proteção tais como, chaves, contatores, botoeiras, relés e etc., deverão atender às especificações contidas no projeto e específicas para cada caso onde for empregado.

CONDIÇÕES PARA ACEITAÇÃO DA INSTALAÇÃO

As instalações elétricas e telefônicas só serão recebidas quando entregues em perfeitas condições de funcionamento, ligadas à rede existente, perfeitamente dimensionada e balanceada e dentro das especificações.

Todos os equipamentos e instalações deverão ser garantidos por 24 (vinte e quatro) meses a contar do recebimento definitivo das instalações.

POSTES DE ILUMINAÇÃO DA PRAÇA

Foi projetado postes de aço galvanizado de alturas de 9m

SERVIÇOS COMPLEMENTARES**A Lixeira em fibra de vidro**



PREFEITURA MUNICIPAL DE ANAJATUBA

Rua Benedito Leite, 868, Centro, CEP: 65.490.000, Anajatuba – MA
CNPJ: 06.002.372/0001-33

A Lixeira deverá ser em fibra de vidro, com capacidade 50l cada, com tampa vai e vem, ser fixada no seu respectivo suporte (tubo de aço galvanizado) que deverá contar com seu dispositivo de encaixe entre lixeira e tubo, permitindo sua eventual retirada para limpeza e manutenção pelos órgãos públicos. O suporte deverá ser engastado ao chão, e fixado com concreto FCK 20 Mpa, já fixado ao chão o tubo deverá conter uma lingueta para servir como travamento e impedir sua movimentação tanto na vertical como na horizontal.

Adesivo: Símbolo da reciclagem e nome "LIXO".

Medidas: 60 x 23 x 35 CM, com a tampa altura: 72 CM

Suporte de tubo galvanizado (5 cm diâmetro X 1,50 m altura)

Banco de concreto pré-moldado e de concreto armado

Deverá ser executado bancos de concreto pré-moldados e de concreto armado sem encosto, conforme demonstrado em projeto e planilha orçamentária.

Equipamentos de ginástica

Deverá ser fornecido e Instalados os seguintes aparelhos:

- 1 Paralela dupla – 01 unidade
- 2 Simulador de caminhada duplo – 01 unidade
- 3 Surf com pressão de pernas – 01 unidade
- 4 Rotação diagonal duplo – 01 unidade
- 5 Bicicleta de mão – 02 unidades

Playground

Deverá ser fornecido e Instalados os seguintes brinquedos:

- 1 Gangorra dupla – 02 unidades
- 2 Balanço duplo – 01 unidade
- 3 Gira-gira – 01 unidade
- 4 Playground infantil – 01 unidade
- 5 Placa orientativa sobre exercícios – 01 unidade

PINTURA

Pintura

As superfícies a pintar serão cuidadosamente limpas e convenientemente preparadas para o tipo de pintura a que se destinem.

A eliminação da poeira deverá ser completa, tomando-se precauções especiais contra o levantamento de pó durante os trabalhos, até que as tintas sequem inteiramente.

As superfícies só poderão ser pintadas quando perfeitamente secas.



PREFEITURA MUNICIPAL DE ANAJATUBA

Rua Benedito Leite, 868, Centro, CEP: 65.490.000, Anajatuba – MA
CNPJ: 06.002.372/0001-33

Cada demão de tinta só poderá ser aplicada quando a precedente estiver perfeitamente seca, sendo conveniente observar um intervalo de 24 horas entre demãos sucessivas, salvo especificação em contrário.

Os trabalhos de pintura em locais não totalmente abrigados, serão suspensos em tempo de chuva.

Serão adotadas precauções especiais no sentido de evitar salpicaduras de tinta em superfícies não destinadas a pintura (vidros, ferragens de esquadrias, etc...).

A pintura das paredes internas será em tinta acrílica PVA (duas demãos), para aplicação seguir a especificação do seu Fabricante.

A pintura das paredes externas será em tinta látex PVA (duas demãos), para aplicação seguir a especificação do seu Fabricante.

LIMPEZA GERAL DA OBRA

Limpeza geral da obra

A obra será entregue em perfeito estado de limpeza e conservação, devendo apresentara perfeito funcionamento em todas as suas instalações, equipamentos e aparelhos.

Na execução dos serviços de limpeza deverão ser tomadas todas as precauções no sentido de se evitar danos aos materiais de acabamento.

O desentulho da obra deverá ser feito periodicamente e de acordo com as recomendações da FISCALIZAÇÃO.

Ao término dos serviços, será removido todo o entulho do terreno, sendo cuidadosamente limpos e varridos os acessos.

Ao término dos serviços, será removido todo o entulho do terreno, sendo cuidadosamente limpos e varridos os acessos.



PREFEITURA MUNICIPAL DE ANAJATUBA

Rua Benedito Leite, 868, Centro, CEP: 65.490.000, Anajatuba – MA

CNPJ: 06.002.372/0001-33

PREFEITURA MUNICIPAL DE ANAJATUBA/MA

OBJETO: CONSTRUÇÃO E REFORMA DA PRAÇA DA CRUZ NO MUNICÍPIO DE ANAJATUBA/MA

REFERÊNCIA : SINAPI/JULHO - 2022: ORSE/JULHO - 2022

BDI=26,41%

LOCAL: ANAJATUBA/MA.

ENCARGOS SOCIAIS=83,87%

PLANILHA ORÇAMENTÁRIA

ITEM	REFERÊNCIA	DESCRIÇÃO	UND	QUANT.	PREÇO UNITÁRIO SEM BDI	PREÇO UNITÁRIO COM BDI	PREÇO TOTAL
1.0		SERVIÇOS INICIAIS					64.899,24
1.1	CPU - 001	PLACA DA OBRA CONVENCIONAL	M2	6,00	550,85	696,33	4.177,98
1.2	99059	LOCAÇÃO CONVENCIONAL DE OBRA, UTILIZANDO GABARITO DE TÁBUAS CORRIDAS PONTALETADAS A CADA 2,00M - 2 UTILIZAÇÕES. AF_10/2018	M	199,22	51,34	64,90	12.929,38
1.3	98459	TAPUME COM TELHA METÁLICA. AF_05/2018	M2	298,83	126,52	159,93	47.791,88
2.0		ADMINISTRAÇÃO E MOBILIZAÇÃO					40.974,53
2.1	CPU - 002	MOBILIZAÇÃO E DESMOBILIZAÇÃO	UND	1,00	1.423,98	1.800,05	1.800,05
2.2	CPU - 003	ADMINISTRAÇÃO DA OBRA	MÊS	6,00	5.165,00	6.529,08	39.174,48
3.0		DEMOLIÇÃO E RETIRADAS					28.087,70
3.1	CPU - 004	DEMOLIÇÃO DE MEIO-FIO	M	274,40	8,18	10,34	2.837,30



PREFEITURA MUNICIPAL DE ANAJATUBA

Rua Benedito Leite, 868, Centro, CEP: 65.490.000, Anajatuba – MA

CNPJ: 06.002.372/0001-33

3.2	CPU - 005	DEMOLIÇÃO DE MADEIRAMENTO EM COBERTURAS COM TELHAS CERÂMICAS	M2	23,80	21,23	26,84	638,79
3.3	97622	DEMOLIÇÃO DE ALVENARIA DE BLOCO FURADO, DE FORMA MANUAL, SEM REAPROVEITAMENTO. AF_12/2017	M3	16,00	37,87	47,87	765,92
3.4	CPU - 006	DEMOLIÇÃO DE PISO DE ALTA RESISTÊNCIA	M2	1.153,08	16,36	20,68	23.845,69
4.0		MOVIMENTO DE TERRA					5.492,18
		QUIOSQUES/ÁREA DE ALIMENTAÇÃO					
4.1	93358	ESCAVAÇÃO MANUAL DE VALA COM PROFUNDIDADE MENOR OU IGUAL A 1,30 M. AF_02/2021	M3	57,85	57,24	72,36	4.186,03
4.2	96995	REATERRO MANUAL APILOADO COM SOQUETE. AF_10/2017	M3	29,78	34,70	43,86	1.306,15
5.0		INFRAESTRUTURA E SUPERESTRUTURA					48.037,61
		QUIOSQUES/ÁREA DE ALIMENTAÇÃO					
5.1	102487	CONCRETO CICLÓPICO FCK = 15MPA, 30% PEDRA DE MÃO EM VOLUME REAL, INCLUSIVE LANÇAMENTO. AF_05/2021	M3	11,73	484,47	612,42	7.183,69
5.2	98562	IMPERMEABILIZAÇÃO DE FLOREIRA OU VIGA BALDRAME COM ARGAMASSA DE CIMENTO E AREIA, COM ADITIVO IMPERMEABILIZANTE, E = 2 CM. AF_06/2018	M2	14,66	38,00	48,04	704,27
5.3	92443	MONTAGEM E DESMONTAGEM DE FÔRMA DE PILARES RETANGULARES E ESTRUTURAS SIMILARES, PÉ-DIREITO SIMPLES, EM CHAPA DE MADEIRA COMPENSADA PLASTIFICADA, 18 UTILIZAÇÕES. AF_09/2020	M2	229,80	37,04	46,82	10.759,24
5.4	92759	ARMAÇÃO DE PILAR OU VIGA DE ESTRUTURA CONVENCIONAL DE CONCRETO ARMADO UTILIZANDO AÇO CA-60 DE 5,0 MM - MONTAGEM. AF_06/2022	KG	279,20	13,80	17,44	4.869,25
5.5	92760	ARMAÇÃO DE PILAR OU VIGA DE ESTRUTURA CONVENCIONAL DE CONCRETO ARMADO UTILIZANDO AÇO CA-50 DE 6,3 MM - MONTAGEM. AF_06/2022	KG	0,40	13,70	17,32	6,93
5.6	92761	ARMAÇÃO DE PILAR OU VIGA DE ESTRUTURA CONVENCIONAL DE CONCRETO ARMADO UTILIZANDO AÇO CA-50 DE 8,0 MM - MONTAGEM. AF_06/2022	KG	436,80	13,31	16,83	7.351,34



PREFEITURA MUNICIPAL DE ANAJATUBA

Rua Benedito Leite, 868, Centro, CEP: 65.490.000, Anajatuba – MA
CNPJ: 06.002.372/0001-33

5.7	104108	ARMAÇÃO DE PILAR OU VIGA DE ESTRUTURA DE CONCRETO ARMADO EMBUTIDA EM ALVENARIA DE VEDAÇÃO UTILIZANDO AÇO CA-50 DE 10,0 MM - MONTAGEM. AF_06/2022	KG	399,40	13,30	16,81	6.713,91
5.8	1527	CONCRETO USINADO BOMBEAVEL, CLASSE DE RESISTENCIA C25, COM BRITA 0 E 1, SLUMP = 100 +/- 20 MM, INCLUI SERVICO DE BOMBEAMENTO (NBR 8953)	M3	15,70	498,45	630,09	9.892,41
5.9	103673	LANÇAMENTO COM USO DE BOMBA, ADENSAMENTO E ACABAMENTO DE CONCRETO EM ESTRUTURAS. AF_02/2022	M3	15,70	28,04	35,45	556,57
6.0		ALVENARIA					15.318,91
		QUIOSQUES					
6.1	103323	ALVENARIA DE VEDAÇÃO DE BLOCOS CERÂMICOS FURADOS NA VERTICAL DE 9X19X39 CM (ESPESSURA 9 CM) E ARGAMASSA DE ASSENTAMENTO COM PREPARO MANUAL. AF_12/2021	M2	198,39	51,06	64,54	12.804,09
6.2	CPU - 007	PINGADEIRA DE CONCRETO	M	47,20	42,15	53,28	2.514,82
7.0		ESQUADRIAS					19.685,45
		QUIOSQUES					
7.1	90842	KIT DE PORTA DE MADEIRA PARA PINTURA, SEMI-OCA (LEVE OU MÉDIA), PADRÃO MÉDIO, 70X210CM, ESPESSURA DE 3,5CM, ITENS INCLUSOS: DOBRADIÇAS, MONTAGEM E INSTALAÇÃO DO BATENTE, FECHADURA COM EXECUÇÃO DO FURO - FORNECIMENTO E INSTALAÇÃO. AF_12/2019	UN	4,00	822,12	1.039,24	4.156,96
7.2	90843	KIT DE PORTA DE MADEIRA PARA PINTURA, SEMI-OCA (LEVE OU MÉDIA), PADRÃO MÉDIO, 80X210CM, ESPESSURA DE 3,5CM, ITENS INCLUSOS: DOBRADIÇAS, MONTAGEM E INSTALAÇÃO DO BATENTE, FECHADURA COM EXECUÇÃO DO FURO - FORNECIMENTO E INSTALAÇÃO. AF_12/2019	UN	4,00	863,17	1.091,13	4.364,52
7.3	CPU - 008	PORTA EM AÇO, EM CHAPA GALVANIZADA Nº24, RAIADA, DE ENROLAR	M2	4,18	201,36	254,54	1.063,98



PREFEITURA MUNICIPAL DE ANAJATUBA

Rua Benedito Leite, 868, Centro, CEP: 65.490.000, Anajatuba – MA

CNPJ: 06.002.372/0001-33

7.4	CPU - 009	PORTA EM MADEIRA COMPENSADA (CANELA), LISA, SEMI-ÔCA, (0,60 X 1,60 A 1,80M), P/PINTURA, INCLUSIVE FERRAGENS (LIVRE/OCUPADO), EXCLUSIVE BATENTE, PARA USO EM DIVISÓRIAS GRANITO OU MARMORE	UND	4,00	869,16	1.098,71	4.394,84
7.5	94569	JANELA DE ALUMÍNIO TIPO MAXIM-AR, COM VIDROS, BATENTE E FERRAGENS. EXCLUSIVE ALIZAR, ACABAMENTO E CONTRAMARCO. FORNECIMENTO E INSTALAÇÃO. AF_12/2019	M2	2,80	674,46	852,58	2.387,22
7.6	99861	GRADIL EM FERRO FIXADO EM VÃOS DE JANELAS, FORMADO POR BARRAS CHATAS DE 25X4,8 MM. AF_04/2019	M2	5,04	520,78	658,32	3.317,93
8.0		COBERTURA					44.264,68
		QUIOSQUES					
8.1	101964	LAJE PRÉ-MOLDADA UNIDIRECIONAL, BIAPOIADA, PARA FORRO, ENCHIMENTO EM CERÂMICA, VIGOTA CONVENCIONAL, ALTURA TOTAL DA LAJE (ENCHIMENTO+CAPA) = (8+3). AF_11/2020	M2	56,86	171,36	216,62	12.317,01
8.2	98546	IMPERMEABILIZAÇÃO DE SUPERFÍCIE COM MANTA ASFÁLTICA, UMA CAMADA, INCLUSIVE APLICAÇÃO DE PRIMER ASFÁLTICO, E=3MM. AF_06/2018	M2	56,86	88,89	112,37	6.389,36
		ÁREA DE ALIMENTAÇÃO					
8.3	92542	TRAMA DE MADEIRA COMPOSTA POR RIPAS, CAIBROS E TERÇAS PARA TELHADOS DE MAIS QUE 2 ÁGUAS PARA TELHA CERÂMICA CAPA-CANAL, INCLUSO TRANSPORTE VERTICAL. AF_07/2019	M2	100,00	99,26	125,47	12.547,00
8.4	94204	TELHAMENTO COM TELHA CERÂMICA CAPA-CANAL, TIPO COLONIAL, COM MAIS DE 2 ÁGUAS, INCLUSO TRANSPORTE VERTICAL. AF_07/2019	M2	100,00	42,95	54,29	5.429,00
8.5	102234	PINTURA IMUNIZANTE PARA MADEIRA, 2 DEMÃOS. AF_01/2021	M2	100,00	18,83	23,80	2.380,00
8.6	94219	CUMEEIRA E ESPIGÃO PARA TELHA CERÂMICA EMBOÇADA COM ARGAMASSA TRAÇO 1:2:9 (CIMENTO, CAL E AREIA), PARA TELHADOS COM MAIS DE 2 ÁGUAS, INCLUSO TRANSPORTE VERTICAL. AF_07/2019	M	28,28	24,60	31,10	879,51



PREFEITURA MUNICIPAL DE ANAJATUBA

Rua Benedito Leite, 868, Centro, CEP: 65.490.000, Anajatuba – MA
CNPJ: 06.002.372/0001-33

8.7	CPU - 010	TABEIRA DE MADEIRA LEI, 1A QUALIDADE, 2,5X10,0CM PARA BEIRAL DE TELHADO	M	40,00	18,12	22,91	916,40
8.8	100434	CALHA DE BEIRAL, SEMICIRCULAR DE PVC, DIAMETRO 125 MM, INCLUINDO CABECEIRAS, EMENDAS, BOCAIS, SUPORTES E VEDAÇÕES, EXCLUINDO CONDUTORES, INCLUSO TRANSPORTE VERTICAL. AF_07/2019	M	40,00	67,37	85,16	3.406,40
9.0		PISOS					155.464,86
		PRAÇA					
9.1	87620	CONTRAPISO EM ARGAMASSA TRAÇO 1:4 (CIMENTO E AREIA), PREPARO MECÂNICO COM BETONEIRA 400 L, APLICADO EM ÁREAS SECAS SOBRE LAJE, ADERIDO, ACABAMENTO NÃO REFORÇADO, ESPESSURA 2CM. AF_07/2021	M2	896,34	27,77	35,10	31.461,53
9.2	101747	PISO EM CONCRETO 20 MPA PREPARO MECÂNICO, ESPESSURA 7CM. AF_09/2020	M2	600,00	83,23	105,21	63.126,00
9.3	104162	PISO EM GRANILITE, MARMORITE OU GRANITINA EM AMBIENTES INTERNOS, COM ESPESSURA DE 8 MM, INCLUSO MISTURA EM BETONEIRA, COLOCAÇÃO DAS JUNTAS, APLICAÇÃO DO PISO, 4 POLIMENTOS COM POLITRIZ, ESTUCAMENTO, SELADOR E CERA. AF_06/2022	M2	285,65	95,34	120,52	34.426,54
9.4	CPU - 011	PISO TÁTIL DIRECIONAL E/OU ALERTA, DE CONCRETO, COLORIDO, P/DEFICIENTES VISUAIS, DIMENSÕES 25X25CM, APLICADO COM ARGAMASSA INDUSTRIALIZADA AC-II, REJUNTADO, EXCLUSIVE REGULARIZAÇÃO DE BASE	M2	51,74	101,22	127,95	6.620,13
9.5	CPU - 012	PAVIMENTAÇÃO COM BRITA N° 02	M2	10,69	9,79	12,38	132,34
		QUISOQUES/ÁREA DE ALIMENTAÇÃO					
9.6	87620	CONTRAPISO EM ARGAMASSA TRAÇO 1:4 (CIMENTO E AREIA), PREPARO MECÂNICO COM BETONEIRA 400 L, APLICADO EM ÁREAS SECAS SOBRE LAJE, ADERIDO, ACABAMENTO NÃO REFORÇADO, ESPESSURA 2CM. AF_07/2021	M2	138,09	27,77	35,10	4.846,96
9.7	CPU - 013	REVESTIMENTO CERÂMICO PARA PISO OU PAREDE, 50 X 50 CM, ANTIDERRAPANTE	M2	47,30	65,38	82,65	3.909,35



PREFEITURA MUNICIPAL DE ANAJATUBA

Rua Benedito Leite, 868, Centro, CEP: 65.490.000, Anajatuba – MA
CNPJ: 06.002.372/0001-33

9.8	104162	PISO EM GRANILITE, MARMORITE OU GRANITINA EM AMBIENTES INTERNOS, COM ESPESSURA DE 8 MM, INCLUSO MISTURA EM BETONEIRA, COLOCAÇÃO DAS JUNTAS, APLICAÇÃO DO PISO, 4 POLIMENTOS COM POLITRIZ, ESTUCAMENTO, SELADOR E CERA. AF_06/2022	M2	90,79	95,34	120,52	10.942,01
10.0		PAISAGISMO					48.620,71
		PRAÇA					
10.1	CPU - 014	TERRA PRETA PARA PAISAGISMO	M3	91,89	233,22	294,81	27.090,09
10.2	98504	PLANTIO DE GRAMA BATATAIS EM PLACAS. AF_05/2018	M2	918,85	14,95	18,90	17.366,27
10.3	98509	PLANTIO DE ARBUSTO OU CERCA VIVA. AF_05/2018	UN	32,00	98,92	125,04	4.001,28
10.4	98510	PLANTIO DE ÁRVORE ORNAMENTAL COM ALTURA DE MUDA MENOR OU IGUAL A 2,00 M. AF_05/2018	UN	1,00	129,00	163,07	163,07
11.0		REVESTIMENTO					33.829,88
		QUIOSQUES/ÁREA DE ALIMENTAÇÃO					
11.1	87904	CHAPISCO APLICADO EM ALVENARIA (COM PRESENÇA DE VÃOS) E ESTRUTURAS DE CONCRETO DE FACHADA, COM COLHER DE PEDREIRO. ARGAMASSA TRAÇO 1:3 COM PREPARO MANUAL. AF_06/2014	M2	396,78	7,33	9,27	3.678,15
11.2	87530	MASSA ÚNICA, PARA RECEBIMENTO DE PINTURA, EM ARGAMASSA TRAÇO 1:2:8, PREPARO MANUAL, APLICADA MANUALMENTE EM FACES INTERNAS DE PAREDES, ESPESSURA DE 20MM, COM EXECUÇÃO DE TALISCAS. AF_06/2014	M2	241,01	32,77	41,42	9.982,63
11.3	89048	(COMPOSIÇÃO REPRESENTATIVA) DO SERVIÇO DE EMBOÇO/MASSA ÚNICA, TRAÇO 1:2:8, PREPARO MECÂNICO, COM BETONEIRA DE 400L, EM PAREDES DE AMBIENTES INTERNOS, COM EXECUÇÃO DE TALISCAS, PARA EDIFICAÇÃO HABITACIONAL MULTIFAMILIAR (PRÉDIO). AF_11/2014	M2	155,77	30,26	38,25	5.958,20



PREFEITURA MUNICIPAL DE ANAJATUBA

Rua Benedito Leite, 868, Centro, CEP: 65.490.000, Anajatuba – MA

CNPJ: 06.002.372/0001-33

11.4	87275	REVESTIMENTO CERÂMICO PARA PAREDES INTERNAS COM PLACAS TIPO ESMALTADA EXTRA DE DIMENSÕES 33X45 CM APLICADAS EM AMBIENTES DE ÁREA MAIOR QUE 5 M ² A MEIA ALTURA DAS PAREDES. AF_06/2014	M2	155,77	72,17	91,23	14.210,90
12.0		SERVIÇO DE DRENAGEM					50.150,96
		PRAÇA					
12.1	94275	ASSENTAMENTO DE GUIA (MEIO-FIO) EM TRECHO RETO, CONFECCIONADA EM CONCRETO PRÉ-FABRICADO, DIMENSÕES 100X15X13X20 CM (COMPRIMENTO X BASE INFERIOR X BASE SUPERIOR X ALTURA), PARA URBANIZAÇÃO INTERNA DE EMPREENDIMENTOS. AF_06/2016_P	M	660,52	49,21	62,21	41.090,95
12.2	94287	EXECUÇÃO DE SARJETA DE CONCRETO USINADO, MOLDADA IN LOCO EM TRECHO RETO, 30 CM BASE X 10 CM ALTURA. AF_06/2016	M	201,11	35,64	45,05	9.060,01
13.0		INSTALAÇÕES HIDRAÚLICAS					8.402,04
		QUIOSQUES					
13.1	91786	(COMPOSIÇÃO REPRESENTATIVA) DO SERVIÇO DE INSTALAÇÃO TUBOS DE PVC, SOLDÁVEL, ÁGUA FRIA, DN 32 MM (INSTALADO EM RAMAL, SUB-RAMAL, RAMAL DE DISTRIBUIÇÃO OU PRUMADA), INCLUSIVE CONEXÕES, CORTES E FIXAÇÕES, PARA PRÉDIOS. AF_10/2015	M	10,57	29,66	37,49	396,27
13.2	91785	(COMPOSIÇÃO REPRESENTATIVA) DO SERVIÇO DE INSTALAÇÃO DE TUBOS DE PVC, SOLDÁVEL, ÁGUA FRIA, DN 25 MM (INSTALADO EM RAMAL, SUB-RAMAL, RAMAL DE DISTRIBUIÇÃO OU PRUMADA), INCLUSIVE CONEXÕES, CORTES E FIXAÇÕES, PARA PRÉDIOS. AF_10/2015	M	27,80	35,25	44,56	1.238,77
13.3	91787	(COMPOSIÇÃO REPRESENTATIVA) DO SERVIÇO DE INSTALAÇÃO DE TUBOS DE PVC, SOLDÁVEL, ÁGUA FRIA, DN 40 MM (INSTALADO EM PRUMADA), INCLUSIVE CONEXÕES, CORTES E FIXAÇÕES, PARA PRÉDIOS. AF_10/2015	M	6,03	36,63	46,30	279,19
13.4	94495	REGISTRO DE GAVETA BRUTO, LATÃO, ROSCÁVEL, 1" - FORNECIMENTO E INSTALAÇÃO. AF_08/2021	UN	2,00	57,17	72,27	144,54
13.5	89972	KIT DE REGISTRO DE GAVETA BRUTO DE LATÃO ¾", INCLUSIVE CONEXÕES, ROSCÁVEL, INSTALADO EM RAMAL DE ÁGUA FRIA - FORNECIMENTO E INSTALAÇÃO. AF_12/2014	UN	4,00	46,94	59,34	237,36



PREFEITURA MUNICIPAL DE ANAJATUBA

Rua Benedito Leite, 868, Centro, CEP: 65.490.000, Anajatuba – MA

CNPJ: 06.002.372/0001-33

13.6	102607	CAIXA D'ÁGUA EM POLIETILENO, 1000 LITROS - FORNECIMENTO E INSTALAÇÃO. AF_06/2021	UN	2,00	487,40	616,12	1.232,24
13.7	91790	(COMPOSIÇÃO REPRESENTATIVA) DO SERVIÇO DE INSTALAÇÃO DE TUBOS DE PVC, SÉRIE R, ÁGUA PLUVIAL, DN 100 MM (INSTALADO EM RAMAL DE ENCAMINHAMENTO, OU CONDUTORES VERTICAIS), INCLUSIVE CONEXÕES, CORTES E FIXAÇÕES, PARA PRÉDIOS. AF_10/2015	M	35,32	71,15	89,94	3.176,68
		PRAÇA					
13.8	89402	TUBO, PVC, SOLDÁVEL, DN 25MM, INSTALADO EM RAMAL DE DISTRIBUIÇÃO DE ÁGUA - FORNECIMENTO E INSTALAÇÃO. AF_06/2022	M	1,60	10,46	13,22	21,15
13.9	89447	TUBO, PVC, SOLDÁVEL, DN 32MM, INSTALADO EM PRUMADA DE ÁGUA - FORNECIMENTO E INSTALAÇÃO. AF_06/2022	M	98,22	12,54	15,85	1.556,79
13.10	94495	REGISTRO DE GAVETA BRUTO, LATÃO, ROSCÁVEL, 1" - FORNECIMENTO E INSTALAÇÃO. AF_08/2021	UN	1,00	57,17	72,27	72,27
13.11	CPU - 015	TORNEIRA PLÁSTICA PARA JARDIM	UND	2,00	18,50	23,39	46,78
14.0		INSTALAÇÕES SANITÁRIAS					15.642,90
		QUIOSQUES					
14.1	91795	(COMPOSIÇÃO REPRESENTATIVA) DO SERVIÇO DE INST. TUBO PVC, SÉRIE N, ESGOTO PREDIAL, 100 MM (INST. RAMAL DESCARGA, RAMAL DE ESG. SANIT., PRUMADA ESG. SANIT., VENTILAÇÃO OU SUB-COLETOR AÉREO), INCL. CONEXÕES E CORTES, FIXAÇÕES, P/ PRÉDIOS. AF_10/2015	M	19,50	62,39	78,87	1.537,97
14.2	91793	(COMPOSIÇÃO REPRESENTATIVA) DO SERVIÇO DE INSTALAÇÃO DE TUBO DE PVC, SÉRIE NORMAL, ESGOTO PREDIAL, DN 50 MM (INSTALADO EM RAMAL DE DESCARGA OU RAMAL DE ESGOTO SANITÁRIO), INCLUSIVE CONEXÕES, CORTES E FIXAÇÕES PARA, PRÉDIOS. AF_10/2015	M	17,62	73,79	93,28	1.643,59
14.3	91792	(COMPOSIÇÃO REPRESENTATIVA) DO SERVIÇO DE INSTALAÇÃO DE TUBO DE PVC, SÉRIE NORMAL, ESGOTO PREDIAL, DN 40 MM (INSTALADO EM RAMAL DE DESCARGA OU RAMAL DE ESGOTO SANITÁRIO), INCLUSIVE CONEXÕES, CORTES E FIXAÇÕES, PARA PRÉDIOS. AF_10/2015	M	6,01	46,47	58,74	353,03



PREFEITURA MUNICIPAL DE ANAJATUBA

Rua Benedito Leite, 868, Centro, CEP: 65.490.000, Anajatuba – MA
CNPJ: 06.002.372/0001-33

14.4	98054	TANQUE SÉPTICO CIRCULAR, EM CONCRETO PRÉ-MOLDADO, DIÂMETRO INTERNO = 1,88 M, ALTURA INTERNA = 2,50 M, VOLUME ÚTIL: 6245,8 L (PARA 32 CONTRIBUINTES). AF_12/2020	UN	1,00	4.595,66	5.809,37	5.809,37
14.5	98062	SUMIDOURO CIRCULAR, EM CONCRETO PRÉ-MOLDADO, DIÂMETRO INTERNO = 1,88 M, ALTURA INTERNA = 2,00 M, ÁREA DE INFILTRAÇÃO: 13,1 M ² (PARA 5 CONTRIBUINTES). AF_12/2020	UN	1,00	3.032,50	3.833,38	3.833,38
14.6	97906	CAIXA ENTERRADA HIDRÁULICA RETANGULAR, EM ALVENARIA COM BLOCOS DE CONCRETO, DIMENSÕES INTERNAS: 0,6X0,6X0,6 M PARA REDE DE ESGOTO. AF_12/2020	UN	4,00	359,31	454,20	1.816,80
14.7	89482	CAIXA SIFONADA, PVC, DN 100 X 100 X 50 MM, FORNECIDA E INSTALADA EM RAMAIS DE ENCAMINHAMENTO DE ÁGUA PLUVIAL. AF_06/2022	UN	2,00	40,81	51,59	103,18
14.8	98107	CAIXA DE GORDURA SIMPLES (CAPACIDADE: 36 L), RETANGULAR, EM ALVENARIA COM BLOCOS DE CONCRETO, DIMENSÕES INTERNAS = 0,2X0,4 M, ALTURA INTERNA = 0,8 M. AF_12/2020	UN	2,00	215,80	272,79	545,58
15.0		LOUÇAS E METAIS SANITÁRIOS					17.433,19
		QUIOSQUES					
15.1	CPU - 016	BANCADA EM GRANITO, DE 1,80 X 0,60 M COM CUBA DE AÇO INOX RETANGULAR, 34X56X17CM, ALTO BRILHO, INCLUSIVE VALVULA 3 1/2", P/PIA DE QUIOSQUES E TORNEIRA DE BANCADA - FORNECIMENTO E INSTALAÇÃO.	UND	2,00	1.130,67	1.429,28	2.858,56
15.2	CPU - 017	BANCADA EM CONCRETO POLIDO 1,95X0,50 M	UND	2,00	263,66	333,29	666,58
15.3	CPU - 018	BANCADA EM BRANITO, DE 1,20 X 0,40 M COM CUBA DE LOUÇA BRANCA DE SEMI ENCAIXE, INCLUSIVE VALVULA 3 1/2", P/PIA DE QUIOSQUES E TORNEIRA DE BANCADA - FORNECIMENTO E INSTALAÇÃO.	UND	2,00	1.393,53	1.761,56	3.523,12
15.4	86931	VASO SANITÁRIO SIFONADO COM CAIXA ACOPLADA LOUÇA BRANCA, INCLUSO ENGATE FLEXÍVEL EM PLÁSTICO BRANCO, 1/2 X 40CM - FORNECIMENTO E INSTALAÇÃO. AF_01/2020	UN	3,00	441,91	558,62	1.675,86
15.5	100858	MICTÓRIO SIFONADO LOUÇA BRANCA □ PADRÃO MÉDIO □ FORNECIMENTO E INSTALAÇÃO. AF_01/2020	UN	1,00	646,33	817,03	817,03



PREFEITURA MUNICIPAL DE ANAJATUBA

Rua Benedito Leite, 868, Centro, CEP: 65.490.000, Anajatuba – MA

CNPJ: 06.002.372/0001-33

15.6	102253	DIVISORIA SANITÁRIA, TIPO CABINE, EM GRANITO CINZA POLIDO, ESP = 3CM, ASSENTADO COM ARGAMASSA COLANTE AC III-E, EXCLUSIVE FERRAGENS. AF_01/2021	M2	7,56	825,82	1.043,92	7.892,04
16.0		INSTALAÇÕES ELÉTRICAS					68.205,54
		QUIOSQUES/ÁREA DE ALIMENTAÇÃO					
16.1	CPU - 019	DISPOSITIVO DPS CLASSE II, 1 POLO, TENSAO MAXIMA DE 175 V, CORRENTE MAXIMA DE *20* KA (TIPO AC)	UND	4,00	78,13	98,76	395,04
16.2	CPU - 020	DISPOSITIVO DR 63A TIPO AC, 30MA	UND	2,00	153,34	193,84	387,68
16.3	97610	LÂMPADA COMPACTA DE LED 10 W, BASE E27 - FORNECIMENTO E INSTALAÇÃO. AF_02/2020	UN	6,00	15,36	19,42	116,52
16.4	103782	LUMINÁRIA TIPO PLAFON CIRCULAR, DE SOBREPOR, COM LED DE 12/13 W - FORNECIMENTO E INSTALAÇÃO. AF_03/2022	UN	23,00	32,12	40,60	933,80
16.5	91940	CAIXA RETANGULAR 4" X 2" MÉDIA (1,30 M DO PISO), PVC, INSTALADA EM PAREDE - FORNECIMENTO E INSTALAÇÃO. AF_12/2015	UN	26,00	11,07	13,99	363,74
16.6	92866	CAIXA SEXTAVADA 3" X 3", METÁLICA, INSTALADA EM LAJE - FORNECIMENTO E INSTALAÇÃO. AF_12/2015	UN	29,00	6,66	8,42	244,18
16.7	91959	INTERRUPTOR SIMPLES (2 MÓDULOS), 10A/250V, INCLUINDO SUPORTE E PLACA - FORNECIMENTO E INSTALAÇÃO. AF_12/2015	UN	2,00	36,18	45,74	91,48
16.8	91953	INTERRUPTOR SIMPLES (1 MÓDULO), 10A/250V, INCLUINDO SUPORTE E PLACA - FORNECIMENTO E INSTALAÇÃO. AF_12/2015	UN	6,00	22,79	28,81	172,86
16.9	92000	TOMADA BAIXA DE EMBUTIR (1 MÓDULO), 2P+T 10 A, INCLUINDO SUPORTE E PLACA - FORNECIMENTO E INSTALAÇÃO. AF_12/2015	UN	4,00	24,20	30,59	122,36
16.10	91997	TOMADA MÉDIA DE EMBUTIR (1 MÓDULO), 2P+T 20 A, INCLUINDO SUPORTE E PLACA - FORNECIMENTO E INSTALAÇÃO. AF_12/2015	UN	14,00	29,16	36,86	516,04



PREFEITURA MUNICIPAL DE ANAJATUBA

Rua Benedito Leite, 868, Centro, CEP: 65.490.000, Anajatuba – MA

CNPJ: 06.002.372/0001-33

16.11	101876	QUADRO DE DISTRIBUIÇÃO DE ENERGIA EM PVC, DE EMBUTIR, SEM BARRAMENTO, PARA 6 DISJUNTORES - FORNECIMENTO E INSTALAÇÃO. AF_10/2020	UN	2,00	84,01	106,20	212,40
16.12	91926	CABO DE COBRE FLEXÍVEL ISOLADO, 2,5 MM ² , ANTI-CHAMA 450/750 V, PARA CIRCUITOS TERMINAIS - FORNECIMENTO E INSTALAÇÃO. AF_12/2015	M	457,54	3,65	4,61	2.109,26
16.13	91929	CABO DE COBRE FLEXÍVEL ISOLADO, 4 MM ² , ANTI-CHAMA 0,6/1,0 KV, PARA CIRCUITOS TERMINAIS - FORNECIMENTO E INSTALAÇÃO. AF_12/2015	M	16,86	6,92	8,75	147,53
16.14	91834	ELETRODUTO FLEXÍVEL CORRUGADO, PVC, DN 25 MM (3/4"), PARA CIRCUITOS TERMINAIS, INSTALADO EM FORRO - FORNECIMENTO E INSTALAÇÃO. AF_12/2015	M	144,57	7,97	10,07	1.455,82
16.15	101946	QUADRO DE MEDIÇÃO GERAL DE ENERGIA PARA 1 MEDIDOR DE SOBREPOR - FORNECIMENTO E INSTALAÇÃO. AF_10/2020	UN	2,00	147,51	186,47	372,94
16.16	93653	DISJUNTOR MONOPOLAR TIPO DIN, CORRENTE NOMINAL DE 10A - FORNECIMENTO E INSTALAÇÃO. AF_10/2020	UN	2,00	10,28	12,99	25,98
16.17	93655	DISJUNTOR MONOPOLAR TIPO DIN, CORRENTE NOMINAL DE 20A - FORNECIMENTO E INSTALAÇÃO. AF_10/2020	UN	6,00	11,64	14,71	88,26
16.18	93659	DISJUNTOR MONOPOLAR TIPO DIN, CORRENTE NOMINAL DE 50A - FORNECIMENTO E INSTALAÇÃO. AF_10/2020	UN	4,00	20,44	25,84	103,36
16.19	96985	HASTE DE ATERRAMENTO 5/8 PARA SPDA - FORNECIMENTO E INSTALAÇÃO. AF_12/2017	UN	3,00	96,95	122,55	367,65
		PRAÇA					
16.20	101632	RELÉ FOTOELÉTRICO PARA COMANDO DE ILUMINAÇÃO EXTERNA 1000 W - FORNECIMENTO E INSTALAÇÃO. AF_08/2020	UN	28,00	44,88	56,73	1.588,44
16.21	91849		M	194,74	7,29	9,22	1.795,50



PREFEITURA MUNICIPAL DE ANAJATUBA

Rua Benedito Leite, 868, Centro, CEP: 65.490.000, Anajatuba – MA

CNPJ: 06.002.372/0001-33

		ELETRODUTO FLEXÍVEL LISO, PEAD, DN 32 MM (1"), PARA CIRCUITOS TERMINAIS, INSTALADO EM LAJE - FORNECIMENTO E INSTALAÇÃO. AF_12/2015						
16.22	91867	ELETRODUTO RÍGIDO ROSCÁVEL, PVC, DN 25 MM (3/4"), PARA CIRCUITOS TERMINAIS, INSTALADO EM LAJE - FORNECIMENTO E INSTALAÇÃO. AF_12/2015	M	105,89	7,76	9,81	1.038,78	
16.23	97886	CAIXA ENTERRADA ELÉTRICA RETANGULAR, EM ALVENARIA COM TIJOLOS CERÂMICOS MACIÇOS, FUNDO COM BRITA, DIMENSÕES INTERNAS: 0,3X0,3X0,3 M. AF_12/2020	UN	16,00	135,96	171,87	2.749,92	
16.24	101946	QUADRO DE MEDIÇÃO GERAL DE ENERGIA PARA 1 MEDIDOR DE SOBREPOR - FORNECIMENTO E INSTALAÇÃO. AF_10/2020	UN	1,00	147,51	186,47	186,47	
16.25	93655	DISJUNTOR MONOPOLAR TIPO DIN, CORRENTE NOMINAL DE 20A - FORNECIMENTO E INSTALAÇÃO. AF_10/2020	UN	3,00	11,64	14,71	44,13	
16.26	93656	DISJUNTOR MONOPOLAR TIPO DIN, CORRENTE NOMINAL DE 25A - FORNECIMENTO E INSTALAÇÃO. AF_10/2020	UN	1,00	11,64	14,71	14,71	
16.27	CPU - 019	DISPOSITIVO DPS CLASSE II, 1 POLO, TENSÃO MÁXIMA DE 175 V, CORRENTE MÁXIMA DE *20* KA (TIPO AC)	UN	2,00	78,13	98,76	197,52	
16.28	CPU - 021	POSTE DE AÇO CÔNICO CONTÍNUO CURVO DUPLO, ENGASTADO, H=9M, INCLUSIVE LUMINÁRIA EM LED DE 100 W INVOLUCRO EM ALUMÍNIO OU AÇO INOX - FORNECIMENTO E INSTALAÇÃO.	UN	9,00	3.798,92	4.802,21	43.219,89	
16.29	CPU - 022	REFLETOR TR LED, CORPO EM ALUMÍNIO, VIDRO TEMPERADO, POTÊNCIA 30W, BIVOLT, TEMP. COR 3000K/6000K, IP-65	UN	2,00	61,96	78,32	156,64	
16.30	96985	HASTE DE ATERRAMENTO 5/8 PARA SPDA - FORNECIMENTO E INSTALAÇÃO. AF_12/2017	UN	6,00	96,95	122,55	735,30	
16.31	91929	CABO DE COBRE FLEXÍVEL ISOLADO, 4 MM ² , ANTI-CHAMA 0,6/1,0 KV, PARA CIRCUITOS TERMINAIS - FORNECIMENTO E INSTALAÇÃO. AF_12/2015	M	943,01	6,92	8,75	8.251,34	



PREFEITURA MUNICIPAL DE ANAJATUBA

Rua Benedito Leite, 868, Centro, CEP: 65.490.000, Anajatuba – MA

CNPJ: 06.002.372/0001-33

17.0		SERVIÇOS COMPLEMENTARES					94.250,61
17.1	CPU - 023	LIXEIRA EM FIBRA DE VIDRO, CAPACIDADE 50L, COM SUPORTE (POSTE)	UND	4,00	343,25	433,90	1.735,60
17.2	CPU - 024	BANCO DE CONCRETO PRE-MOLDADO COM PINTURA, SEM ENCOSTO	UND	7,00	417,74	528,07	3.696,49
17.3	CPU - 025	BANCO DE CONCRETO ARMADO COM PINTURA, SEM ENCOSTO	UND	3,00	718,15	907,81	2.723,43
		EQUIPAMENTOS DE GINÁSTICA					
17.4	CPU - 026	EQUIPAMENTO DE GINÁSTICA - SIMULADOR DE CAMINHADA DUPLO - GALVANIZADO	UND	1,00	4.223,62	5.339,08	5.339,08
17.5	CPU - 027	EQUIPAMENTO DE GINÁSTICA - PARALELA DUPLA - GALVANIZADO	UND	1,00	1.956,48	2.473,19	2.473,19
17.6	CPU - 028	EQUIPAMENTO DE GINÁSTICA - SURF COM PRESSÃO DE PERNAS - GALVANIZADO	UND	1,00	2.846,62	3.598,41	3.598,41
17.7	CPU - 029	EQUIPAMENTO DE GINÁSTICA - ROTAÇÃO DIAGONAL DUPLO - GALVANIZADO	UND	1,00	2.386,48	3.016,75	3.016,75
17.8	CPU - 030	EQUIPAMENTO DE GINÁSTICA - APC - BICICLETA DE MÃO - GALVANIZADO	UND	2,00	2.472,96	3.126,07	6.252,14
		PLAYGROUND					
17.9	CPU - 031	BRINQUEDO - GANGORRA DUPLA	UND	2,00	1.793,34	2.266,96	4.533,92
17.10	CPU - 032	BRINQUEDO - BALANÇO DUPLO	UND	1,00	2.059,38	2.603,26	2.603,26
17.11	CPU - 033	BRINQUEDO - GIRA-GIRA (CARROSSEL Ø=1,70M), EM TUBO DE FERRO GALVANIZADO DE 1 1/2" E ASSENTO EM CHAPA GALVANIZADA E=1/4"	UND	1,00	3.893,03	4.921,18	4.921,18
17.12	MERCADO	PLAYGROUND INFANTIL	UND	1,00	39.990,00	50.551,36	50.551,36
17.13	103210	INSTALAÇÃO DE PLACA ORIENTATIVA SOBRE EXERCÍCIOS, 2,00M X 1,00M, EM TUBO DE AÇO CARBONO - PARA ACADEMIA AO AR LIVRE / ACADEMIA DA TERCEIRA IDADE - ATI, INSTALADO SOBRE PISO DE CONCRETO EXISTENTE. AF_10/2021	UN	1,00	2.219,60	2.805,80	2.805,80



PREFEITURA MUNICIPAL DE ANAJATUBA

Rua Benedito Leite, 868, Centro, CEP: 65.490.000, Anajatuba – MA
CNPJ: 06.002.372/0001-33

18.0		PINTURA						33.624,97
		QUIOSQUES/ÁREA DE ALIMENTAÇÃO						
18.1	88497	APLICAÇÃO E LIXAMENTO DE MASSA LÁTEX EM PAREDES, DUAS DEMÃOS. AF_06/2014	M2	297,87	12,30	15,55		4.631,88
18.2	88489	APLICAÇÃO MANUAL DE PINTURA COM TINTA LÁTEX ACRÍLICA EM PAREDES, DUAS DEMÃOS. AF_06/2014	M2	297,87	13,05	16,50		4.914,86
18.3	102217	PINTURA TINTA DE ACABAMENTO (PIGMENTADA) A ÓLEO EM MADEIRA, 2 DEMÃOS. AF_01/2021	M2	27,09	13,69	17,31		468,93
18.4	100758	PINTURA COM TINTA ALQUÍDICA DE ACABAMENTO (ESMALTE SINTÉTICO ACETINADO) APLICADA A ROLO OU PINCEL SOBRE SUPERFÍCIES METÁLICAS (EXCETO PERFIL) EXECUTADO EM OBRA (02 DEMÃOS). AF_01/2020	M2	18,44	37,66	47,61		877,93
		PRAÇA						
18.5	102498	PINTURA DE MEIO-FIO COM TINTA BRANCA A BASE DE CAL (CAIAÇÃO). AF_05/2021	M	660,52	1,12	1,42		937,94
18.6	102494	PINTURA DE PISO COM TINTA EPÓXI, APLICAÇÃO MANUAL, 2 DEMÃOS, INCLUSO PRIMER EPÓXI. AF_05/2021	M2	288,54	59,75	75,53		21.793,43
19.0		LIMPEZA GERAL DA OBRA						7.628,82
19.1	CPU - 035	LIMPEZA GERAL DA OBRA	M2	2.067,43	2,92	3,69		7.628,82
		TOTAL GERAL						R\$ 800.014,78

Importa o presente orçamento em:

R\$ 800.014,78

oitocentos mil e quatorze reais e setenta e oito centavos

SECRETARIA MUNICIPAL DE ADMINISTRAÇÃO
Rua Benedito Leite, 868, Centro, CEP: 65.490.000, Anajatuba - MA.
www.anajatuba.ma.gov.br
Página 82 de 186

SEMAD - ANAJATUBA
FOLHA 391
RUBRICA



PREFEITURA MUNICIPAL DE ANAJATUBA

Rua Benedito Leite, 868, Centro, CEP: 65.490.000, Anajatuba – MA
CNPJ: 06.002.372/0001-33

PREFEITURA MUNICIPAL DE ANAJATUBA/MA

OBJETO: CONSTRUÇÃO E REFORMA DA PRAÇA DA CRUZ NO MUNICÍPIO DE ANAJATUBA/MA

REFERÊNCIA : SINAPI/JULHO - 2022: ORSE/JULHO - 2022

BDI=26,41%

LOCAL:
ANAJATUBA/
MA.

Moeda : R\$

ENCARGOS SOCIAIS=83,87%

RELATÓRIO DE COMPOSIÇÕES DE PREÇOS UNITÁRIOS

CPU - 001 PLACA DA OBRA CONVENCIONAL

UND

M2

COMPOSIÇÃO ANALÍTICA

CÓDIGO	MÃO-DE-OBRA	UN	QTD	CUSTO UNIT	CUSTO TOTAL
88316	SERVENTE COM ENCARGOS COMPLEMENTARES	H	2,00	14,47	28,94
88262	CARPINTEIRO DE FORMAS COM ENCARGOS COMPLEMENTARES	H	1,00	18,63	18,63
MATERIAL					
94962	CONCRETO MAGRO PARA LASTRO, TRAÇO 1:4,5:4,5 (EM MASSA SECA DE CIMENTO/ AREIA MÉDIA/ BRITA 1) - PREPARO MECÂNICO COM BETONEIRA 400 L. AF_05/2021	M3	0,01	351,92	3,52
4417	SARRAFO NAO APARELHADO *2,5 X 7* CM, EM MACARANDUBA, ANGELIM OU EQUIVALENTE DA REGIAO - BRUTA	M	1,00	8,05	8,05
4491	PONTALETE *7,5 X 7,5* CM EM PINUS, MISTA OU EQUIVALENTE DA REGIAO - BRUTA	M	4,00	11,01	44,04
4813	PLACA DE OBRA (PARA CONSTRUCAO CIVIL) EM CHAPA GALVANIZADA *N. 22*, ADESIVADA, DE *2,4 X 1,2* M (SEM POSTES PARA FIXACAO)	M2	1,00	445,00	445,00
5075	PREGO DE ACO POLIDO COM CABECA 18 X 30 (2 3/4 X 10)	KG	0,11	24,29	2,67

RESUMO DA COMPOSIÇÃO

EQUIPAMENTO	MÃO-DE-OBRA	MATERIAL	SERV. TERCEIRO	CUSTO TOTAL
0,00	47,57	503,28	0,00	550,85

SEMAD - ANAJATUBA
 FOLHA 398
 RÚBRICA



PREFEITURA MUNICIPAL DE ANAJATUBA

Rua Benedito Leite, 868, Centro, CEP: 65.490.000, Anajatuba – MA

CNPJ: 06.002.372/0001-33

CPU - 002	MOBILIZAÇÃO E DESMOBILIZAÇÃO	UND	UND
-----------	------------------------------	-----	-----

COMPOSIÇÃO ANALÍTICA

		UN	QTD	CUSTO UNIT	CUSTO TOTAL
MÃO-DE-OBRA					
88297	OPERADOR DE MÁQUINAS E EQUIPAMENTOS COM ENCARGOS COMPLEMENTARES	H	3,00	15,62	46,86
EQUIPAMENTO					
C. AUXILIAR	TRANSPORTE DE EQUIPAMENTOS	H	3,00	459,04	1377,12
RESUMO DA COMPOSIÇÃO					
	EQUIPAMENTO				1377,12
	MÃO-DE-OBRA				46,86
	MATERIAL				0,00
	SERV. TERCEIRO				0,00
	CUSTO TOTAL				1423,98

COMPOSIÇÃO AUXILIAR

		UN	QTD	CUSTO UNIT	CUSTO TOTAL
MÃO-DE-OBRA					
88297	OPERADOR DE MÁQUINAS E EQUIPAMENTOS COM ENCARGOS COMPLEMENTARES	H	3,00	15,62	46,86
EQUIPAMENTO					
44056	CAMINHAO TOCO, PESO BRUTO TOTAL 10700 KG, CARGA UTIL MAXIMA 7400 KG, DISTANCIA ENTRE EIXOS 4,00 M, POTENCIA 175 CV (INCLUI CABINE E CHASSI, NAO INCLUI CARROCERIA)	UN	0,0005 0000	421.621, 60	210,81
4221	OLEO DIESEL COMBUSTIVEL COMUM	L	25,50	7,57	193,04
4229	GRAXA LUBRIFICANTE	KG	0,20	40,81	8,33
RESUMO DA COMPOSIÇÃO					
	EQUIPAMENTO				412,18
	MÃO-DE-OBRA				46,86
	MATERIAL				0,00
	SERV. TERCEIRO				00,00
	CUSTO TOTAL				459,04

CPU - 003	ADMINISTRAÇÃO DA OBRA	UND	MÊS
-----------	-----------------------	-----	-----

COMPOSIÇÃO ANALÍTICA

SEMAD - ANAJATUBA
 FOLHA 399
 RUBRICA



PREFEITURA MUNICIPAL DE ANAJATUBA

Rua Benedito Leite, 868, Centro, CEP: 65.490.000, Anajatuba – MA

CNPJ: 06.002.372/0001-33

CÓDIGO	MÃO-DE-OBRA	UN	QTD	CUSTO UNIT	CUSTO TOTAL
90777	ENGENHEIRO CIVIL DE OBRA JUNIOR COM ENCARGOS COMPLEMENTARES	H	30,00	88,82	2664,60
90776	ENCARREGADO GERAL COM ENCARGOS COMPLEMENTARES	H	40,00	25,55	1022,00
88326	VIGIA NOTURNO COM ENCARGOS COMPLEMENTARES	H	80,00	18,48	1478,40
RESUMO DA COMPOSIÇÃO					
	EQUIPAMENTO	MÃO-DE-OBRA	MATERIAL	SERV. TERCEIRO	CUSTO TOTAL
	0,00	5165,00	0,00	0,00	5165,00

CPU - 004 DEMOLIÇÃO DE MEIO-FIO UND M

COMPOSIÇÃO ANALÍTICA

CÓDIGO	MÃO-DE-OBRA	UN	QTD	CUSTO UNIT	CUSTO TOTAL
88309	PEDREIRO COM ENCARGOS COMPLEMENTARES	H	0,05	18,87	0,94
88316	SERVEnte COM ENCARGOS COMPLEMENTARES	H	0,50	14,47	7,24
RESUMO DA COMPOSIÇÃO					
	EQUIPAMENTO	MÃO-DE-OBRA	MATERIAL	SERV. TERCEIRO	CUSTO TOTAL
	0,00	8,18	0,00	0,00	8,18

CPU - 005 DEMOLIÇÃO DE MADEIRAMENTO EM COBERTURAS COM TELHAS CERÂMICAS UND M2

COMPOSIÇÃO ANALÍTICA

CÓDIGO	MÃO-DE-OBRA	UN	QTD	CUSTO UNIT	CUSTO TOTAL
88262	CARPINTEIRO DE FORMAS COM ENCARGOS COMPLEMENTARES	H	0,13	18,63	2,42
88316	SERVEnte COM ENCARGOS COMPLEMENTARES	H	1,30	14,47	18,81

SEMAD - ANAJATUBA
 FOLHA 100
 RUBRICA



PREFEITURA MUNICIPAL DE ANAJATUBA

Rua Benedito Leite, 868, Centro, CEP: 65.490.000, Anajatuba – MA
CNPJ: 06.002.372/0001-33

RESUMO DA COMPOSIÇÃO

EQUIPAMENTO	MÃO-DE-OBRA	MATERIAL	SERV. TERCEIRO	CUSTO TOTAL
0,00	21,23	0,00	0,00	21,23

CPU - 006 DEMOLIÇÃO DE PISO DE ALTA RESISTÊNCIA

UND M2

COMPOSIÇÃO ANALÍTICA

CÓDIGO	MÃO-DE-OBRA	UN	QTD	CUSTO UNIT	CUSTO TOTAL
88309	PEDREIRO COM ENCARGOS COMPLEMENTARES	H	0,10	18,87	1,89
88316	SERVEnte COM ENCARGOS COMPLEMENTARES	H	1,00	14,47	14,47

RESUMO DA COMPOSIÇÃO

EQUIPAMENTO	MÃO-DE-OBRA	MATERIAL	SERV. TERCEIRO	CUSTO TOTAL
0,00	16,36	0,00	0,00	16,36

CPU - 007 PINGADEIRA DE CONCRETO

UND M

COMPOSIÇÃO ANALÍTICA

CÓDIGO	MÃO-DE-OBRA	UN	QTD	CUSTO UNIT	CUSTO TOTAL
88309	PEDREIRO COM ENCARGOS COMPLEMENTARES	H	0,80	18,87	15,10
88316	SERVEnte COM ENCARGOS COMPLEMENTARES	H	0,80	14,47	11,58
MATERIAL					
127/ORSE	CONCRETO SIMPLES USINADO FCK=21MPA, BOMBEADO, LANÇADO E ADENSADO EM SUPERESTRUTURA	M3	0,00	501,63	2,01
141/ORSE	AÇO CA - 60 Ø 4,2 A 9,5MM, INCLUSIVE CORTE, DOBRAGEM, MONTAGEM E COLOCACAO DE FERRAGENS NAS FORMAS, PARA SUPERESTRUTURAS E FUNDAÇÕES - R1	KG	0,40	13,54	5,42
3175/ORSE	FORMA PLANA PARA ESTRUTURAS, EM COMPENSADO PLASTIFICADO DE 10MM, 05 USOS, INCLUSIVE ESCORAMENTO - REVISADA 07.2015	M2	0,13	61,87	8,04



PREFEITURA MUNICIPAL DE ANAJATUBA

Rua Benedito Leite, 868, Centro, CEP: 65.490.000, Anajatuba – MA
CNPJ: 06.002.372/0001-33

RESUMO DA COMPOSIÇÃO

EQUIPAMENTO	MÃO-DE-OBRA	MATERIAL	SERV. TERCEIRO	CUSTO TOTAL
0,00	26,68	15,47	0,00	42,15

CPU - 008 PORTA EM AÇO, EM CHAPA GALVANIZADA Nº24, RAIADA, DE ENROLAR

UND M2

COMPOSIÇÃO ANALÍTICA

CÓDIGO	MÃO-DE-OBRA	UN	QTD	CUSTO UNIT	CUSTO TOTAL
88309	PEDREIRO COM ENCARGOS COMPLEMENTARES	H	0,80	18,87	15,10
88316	SERVEnte COM ENCARGOS COMPLEMENTARES	H	0,80	14,47	11,58
MATERIAL					
1821/ORSE	PORTA EM CHAPA DE AÇO GALVANIZADO A FRIO 24 MSG (0,60MM - 4,80KG/M2), RAIADA LARGA M2	M2	1,00	166,40	166,40
1903/ORSE	ARGAMASSA CIMENTO E AREIA TRAÇO T-1 (1:3) - 1 SACO CIMENTO 50KG / 3 PADIOLAS AREIA DIM. 0.35 X 0.45 X 0.23 M - CONFEÇÃO MECÂNICA E TRANSPORTE	KG	0,02	517,29	8,28

RESUMO DA COMPOSIÇÃO

EQUIPAMENTO	MÃO-DE-OBRA	MATERIAL	SERV. TERCEIRO	CUSTO TOTAL
0,00	26,68	174,68	0,00	201,36

CPU - 009 PORTA EM MADEIRA COMPENSADA (CANELA), LISA, SEMI-ÔCA, (0,60 X 1,60 A 1,80M), P/PINTURA, INCLUSIVE FERRAGENS (LIVRE/OCUPADO), EXCLUSIVE BATENTE, PARA USO EM DIVISÓRIAS GRANITO OU MARMORE

UND M

COMPOSIÇÃO ANALÍTICA

CÓDIGO	MÃO-DE-OBRA	UN	QTD	CUSTO UNIT	CUSTO TOTAL
88262	CARPINTEIRO DE FORMAS COM ENCARGOS COMPLEMENTARES	H	3,75	18,63	69,86
88316	SERVEnte COM ENCARGOS COMPLEMENTARES	H	3,75	14,47	54,26



PREFEITURA MUNICIPAL DE ANAJATUBA

Rua Benedito Leite, 868, Centro, CEP: 65.490.000, Anajatuba – MA
CNPJ: 06.002.372/0001-33

RESUMO DA COMPOSIÇÃO		EQUIPAMENTO	MÃO-DE-OBRA	MATERIAL	SERV. TERCEIRO	CUSTO TOTAL
3378/ORSE	DOBRADIÇA PARA DIVISÓRIA MÁRMORE OU GRANITO COM MOLA, INCLUSIVE PARAFUSO LATÃO				UND	2,00 189,00 378,00
3379/ORSE	FECHADURA (TARJETA) LIVRE-OCUPADO P/DIVISÓRIA EM MÁRMORE OU GRANITO, REF. TG0819 - IMAB OU SIMILAR, INCLUSIVE BATEENTE C/AMORTECEDOR				UND	1,00 79,89 79,89
3380/ORSE	BATEDOR P/FECHADURA (TARJETA) LIVRE-OCUPADO P/DIV.MARMORE OU GRANITO				UND	1,00 83,90 83,90
3381/ORSE	PARAFUSO EM AÇO INOX P/ BATEDOR DE FECHADURA (TARJETA) LIVRE-OCUPADO P/DIV.MARMORE OU GRANITO				UND	2,00 12,59 25,18
5020	PORTA DE MADEIRA, FOLHA MEDIA (NBR 15930) DE 600 X 2100 MM, DE 35 MM A 40 MM DE ESPESURA, NUCLEO SEMI-SOLIDO (SARRAFEADO), CAPA LISA EM HDF, ACABAMENTO LAMINADO NATURAL PARA VERNIZ				UN	1,00 178,07 178,07
		0,00	124,12	745,04		869,16

CPU - 010 TABEIRA DE MADEIRA LEI, 1A QUALIDADE, 2,5X10,0CM PARA BEIRAL DE TELHADO UND M

COMPOSIÇÃO ANALÍTICA

CÓDIGO	MÃO-DE-OBRA	UN	QTD	CUSTO UNIT	CUSTO TOTAL
88262	CARPINTEIRO DE FORMAS COM ENCARGOS COMPLEMENTARES	H	0,15	18,63	2,79
88316	SERVENTE COM ENCARGOS COMPLEMENTARES	H	0,40	14,47	5,79
	MATERIAL				
1562/ORSE	MADEIRA MASSARANDUBA SERRADA (PEÇA) 2,5 X 10CM (0,0025 M³/M) M	M	1,00	7,94	7,94
5066	PREGO DE AÇO POLIDO COM CABECA 12 X 12	KG	0,05	32,01	1,60

SEMAD - ANAJATUBA
FOLHA 403
RUBRICA



PREFEITURA MUNICIPAL DE ANAJATUBA

Rua Benedito Leite, 868, Centro, CEP: 65.490.000, Anajatuba – MA

CNPJ: 06.002.372/0001-33

RESUMO DA COMPOSIÇÃO

EQUIPAMENTO	MÃO-DE-OBRA	MATERIAL	SERV. TERCEIRO	CUSTO TOTAL
0,00	8,58	9,54	0,00	18,12

CPU - 011	PISO TÁTIL DIRECIONAL E/OU ALERTA, DE CONCRETO, COLORIDO, P/DEFICIENTES VISUAIS, DIMENSÕES 25X25CM, APLICADO COM ARGAMASSA INDUSTRIALIZADA AC-II, REJUNTADO, EXCLUSIVE REGULARIZAÇÃO DE BASE	UND	M2
-----------	--	-----	----

COMPOSIÇÃO ANALÍTICA

CÓDIGO	MÃO-DE-OBRA	UN	QTD	CUSTO UNIT	CUSTO TOTAL
88309	PEDREIRO COM ENCARGOS COMPLEMENTARES	H	0,50	18,87	9,44
88316	SERVENTE COM ENCARGOS COMPLEMENTARES	H	1,20	14,47	17,36
MATERIAL					
2540/ORSE	REJUNTE COLORIDO FLEXIVEL PARA REVESTIMENTOS CERÂMICOS	KG	0,52	3,50	1,82
2684/ORSE	ARGAMASSA INDUSTRIALIZADA VOTOMASSA AC-II, OU SIMILAR	KG	4,00	1,35	5,40
6897/ORSE	PISO TÁTIL DIRECIONAL E/OU ALERTA, DE CONCRETO, COLORIDO, DIM 25X25 CM, PARA DEFICIENTE VISUAL M2	M2	1,05	64,00	67,20

RESUMO DA COMPOSIÇÃO

EQUIPAMENTO	MÃO-DE-OBRA	MATERIAL	SERV. TERCEIRO	CUSTO TOTAL
0,00	26,80	74,42	0,00	101,22

CPU - 012	PAVIMENTAÇÃO COM BRITA N° 02	UND	M2
-----------	------------------------------	-----	----

COMPOSIÇÃO ANALÍTICA

CÓDIGO	MÃO-DE-OBRA	UN	QTD	CUSTO UNIT	CUSTO TOTAL
88316	SERVENTE COM ENCARGOS COMPLEMENTARES	H	0,13	14,47	1,81



PREFEITURA MUNICIPAL DE ANAJATUBA

Rua Benedito Leite, 868, Centro, CEP: 65.490.000, Anajatuba – MA

CNPJ: 06.002.372/0001-33

RESUMO DA COMPOSIÇÃO		EQUIPAMENTO	MÃO-DE-OBRA	MATERIAL	SERV. TERCEIRO	CUSTO TOTAL
4718	MATERIAL PEDRA BRITADA N. 2 (19 A 38 MM) POSTO PEDREIRA/FORNECEDOR, SEM FRETE					M3 0,05 74,69 3,88
367	AREIA GROSSA - POSTO JAZIDA/FORNECEDOR (RETIRADO NA JAZIDA, SEM TRANSPORTE)					M3 0,06 68,38 4,10
		0,00	1,81	7,98	0,00	9,79

CPU - 013	REVESTIMENTO CERÂMICO PARA PISO OU PAREDE, 50 X 50 CM, ANTIDERRAPANTE	UND	M2
------------------	--	------------	-----------

COMPOSIÇÃO ANALÍTICA

CÓDIGO	MÃO-DE-OBRA	UN	QTD	CUSTO UNIT	CUSTO TOTAL	
88309	PEDREIRO COM ENCARGOS COMPLEMENTARES	H	0,55	18,87	10,38	
88316	SERVENTE COM ENCARGOS COMPLEMENTARES	H	0,45	14,47	6,51	
MATERIAL						
2540/ORSE	REJUNTE COLORIDO FLEXIVEL PARA REVESTIMENTOS CERÂMICOS	KG	0,38	3,50	1,33	
4303/ORSE	ARGAMASSA INDUSTRIALIZADA AC-III	KG	4,00	1,98	7,92	
9194/ORSE	CERÂMICA 50 X 50 CM, ANTIDERRAPANTE	M2	1,05	37,37	39,24	
RESUMO DA COMPOSIÇÃO		EQUIPAMENTO	MÃO-DE-OBRA	MATERIAL	SERV. TERCEIRO	CUSTO TOTAL
		0,00	16,89	48,49	0,00	65,38

CPU - 014	TERRA PRETA PARA PAISAGISMO	UND	M3
------------------	------------------------------------	------------	-----------

SEMAD - ANAJATUBA
FOLHA 105
RUBRICA



PREFEITURA MUNICIPAL DE ANAJATUBA

Rua Benedito Leite, 868, Centro, CEP: 65.490.000, Anajatuba – MA
CNPJ: 06.002.372/0001-33

COMPOSIÇÃO ANALÍTICA

CÓDIGO	MÃO-DE-OBRA	UN	QTD	CUSTO UNIT	CUSTO TOTAL
88316	SERVENTE COM ENCARGOS COMPLEMENTARES	H	1,19	14,47	17,22
	MATERIAL				
7253	TERRA VEGETAL (GRANEL)	M3	0,90	240,00	216,00
RESUMO DA COMPOSIÇÃO					
	EQUIPAMENTO				
	MÃO-DE-OBRA				
	MATERIAL				
	SERV. TERCEIRO				
					233,22

CPU - 015 TORNEIRA PLÁSTICA PARA JARDIM

UND UND

COMPOSIÇÃO ANALÍTICA

CÓDIGO	MÃO-DE-OBRA	UN	QTD	CUSTO UNIT	CUSTO TOTAL
88316	SERVENTE COM ENCARGOS COMPLEMENTARES	H	0,50	14,47	7,24
88267	ENCANADOR OU BOMBEIRO HIDRÁULICO COM ENCARGOS COMPLEMENTARES	H	0,50	18,26	9,13
	MATERIAL				
2260/ORSE	TORNEIRA PLÁSTICA PARA JARDIM	UND	1,00	2,13	2,13
RESUMO DA COMPOSIÇÃO					
	EQUIPAMENTO				
	MÃO-DE-OBRA				
	MATERIAL				
	SERV. TERCEIRO				
					18,50

CPU - 016 BANCADA EM GRANITO, DE 1,80 X 0,60 M COM CUBA DE AÇO INOX RETANGULAR, 34X56X17CM, ALTO BRILHO, INCLUSIVE VALVULA 3 1/2", P/PIA DE QUIOSQUES E TORNEIRA DE BANCADA - FORNECIMENTO E INSTALAÇÃO.

UND UND

COMPOSIÇÃO ANALÍTICA

SEMAD ANAJATUBA
 FOLHA 106
 RÚBRICA



PREFEITURA MUNICIPAL DE ANAJATUBA

Rua Benedito Leite, 868, Centro, CEP: 65.490.000, Anajatuba – MA
CNPJ: 06.002.372/0001-33

CÓDIGO	MÃO-DE-OBRA	UN	QTD	CUSTO UNIT	CUSTO TOTAL
88274	MARMORISTA/GRANITEIRO COM ENCARGOS COMPLEMENTARES	H	1,4944	18,79	28,08
88316	SERVEnte COM ENCARGOS COMPLEMENTARES	H	0,9834	14,47	14,23
MATERIAL					
4823	MASSA PLASTICA PARA MARMORE/GRANITO	KG	0,62	40,61	25,29
7568	BUCHA DE NYLON SEM ABA S10, COM PARAFUSO DE 6,10 X 65 MM EM ACO ZINCADO COM ROSCA SOBERBA, CABECA CHATA E FENDA PHILLIPS	UN	9,00	0,61	5,49
2585/ORSE	BANCADA DE GRANITO CINZA ANDORINHA, E=2CM	M2	1,08	376,97	407,13
37329	REJUNTE EPOXI, QUALQUER COR	KG	0,03	136,04	4,37
37591	SUPORTE MAO-FRANCESA EM ACO, ABAS IGUAIS 40 CM, CAPACIDADE MINIMA 70 KG, BRANCO	UN	3,00	26,21	78,63
10060/ORSE	CUBA DE AÇO INOX RETANGULAR, 34X56X17CM, ALTO BRILHO, INCLUSIVE VALVULA 3 1/2", P/PIA DE COZINHA, TORNEIRA DE MESA/BANCADA, PARA LAVATORIO, FIXA, METALICA CROMADA, PADRAO POPULAR, 1/2 " OU 3/4 " (REF 1193)	UN	1,00	519,00	519,00
13415	METALICA CROMADA, PADRAO POPULAR, 1/2 " OU 3/4 " (REF 1193)	UN	1,00	48,45	48,45

RESUMO DA COMPOSIÇÃO

EQUIPAMENTO	MÃO-DE-OBRA	MATERIAL	SERV. TERCEIRO	CUSTO TOTAL
0,00	42,31	1088,36	0,00	1130,67

CPU - 017 BANCADA EM CONCRETO POLIDO 1,95X0,50 M

UND UND

COMPOSIÇÃO ANALÍTICA

CÓDIGO	MÃO-DE-OBRA	UN	QTD	CUSTO UNIT	CUSTO TOTAL
88309	PEDREIRO COM ENCARGOS COMPLEMENTARES	H	3,42	18,87	64,54
88316	SERVEnte COM ENCARGOS COMPLEMENTARES	H	3,84	14,47	55,56

SEMAD - ANAJATUBA
FOLHA 107
RUBRICA



PREFEITURA MUNICIPAL DE ANAJATUBA

Rua Benedito Leite, 868, Centro, CEP: 65.490.000, Anajatuba – MA

CNPJ: 06.002.372/0001-33

MATERIAL

I	367	AREIA GROSSA - POSTO JAZIDA/FORNECEDOR (RETIRADO NA JAZIDA, SEM TRANSPORTE)	M3	0,03	68,38	1,91
I	4720	PEDRA BRITADA N. 0, OU PEDRISCO (4,8 A 9,5 MM) POSTO PEDREIRA/FORNECEDOR, SEM FRETE	M3	0,01	85,78	1,13
I	4721	PEDRA BRITADA N. 1 (9,5 a 19 MM) POSTO PEDREIRA/FORNECEDOR, SEM FRETE	M3	0,01	74,30	0,98
I	34449	ACO CA-50, 6,3 MM, DOBRADO E CORTADO	KG	3,05	11,04	33,67
I	1379	CIMENTO PORTLAND COMPOSTO CP II-32	KG	14,60	0,92	13,44
I	630/ORSE	COMPENSADO RESINADO 12MM - MADEIRIT OU SIMILAR M2	M2	0,98	43,80	42,92
I	43144	DESMOLDANTE PARA CONCRETO ESTAMPADO	KG	0,30	46,67	14,00
I	8704/ORSE	POLIMENTO DE PISO	M2	0,98	28,00	27,44
I	20247	PREGO DE ACO POLIDO COM CABECA 15 X 15 (1 1/4 X 13)	KG	0,30	26,90	8,07

RESUMO DA COMPOSIÇÃO

EQUIPAMENTO	MÃO-DE-OBRA	MATERIAL	SERV. TERCEIRO	CUSTO TOTAL
0,00	120,10	143,56	0,00	263,66

CPU - 018	BANCADA EM BRANITO, DE 1,20 X 0,40 M COM CUBA DE LOUÇA BRANCA DE SEMI ENCAIXE, INCLUSIVE VALVULA 3 1/2", P/PIA DE QUIOSQUES E TORNEIRA DE BANCADA - FORNECIMENTO E INSTALAÇÃO.	UND	UND
-----------	--	-----	-----

COMPOSIÇÃO ANALÍTICA

CÓDIGO	MÃO-DE-OBRA	UN	QTD	CUSTO UNIT	CUSTO TOTAL
88274	MARMORISTA/GRANITEIRO COM ENCARGOS COMPLEMENTARES	H	1,4944	18,79	28,08
88316	SERVENTE COM ENCARGOS COMPLEMENTARES	H	0,9834	14,47	14,23
	MATERIAL				



PREFEITURA MUNICIPAL DE ANAJATUBA

Rua Benedito Leite, 868, Centro, CEP: 65.490.000, Anajatuba – MA

CNPJ: 06.002.372/0001-33

4823	MASSA PLASTICA PARA MARMORE/GRANITO	KG	0,62	40,61	25,29
7568	BUCHA DE NYLON SEM ABA S10, COM PARAFUSO DE 6,10 X 65 MM EM ACO ZINCADO COM ROSCA SOBERBA, CABECA CHATA E FENDA PHILLIPS	UN	9,00	0,61	5,49
2585/ORSE	BANCADA DE GRANITO CINZA ANDORINHA, E=2CM	M2	0,48	376,97	180,95
37329	REJUNTE EPOXI, QUALQUER COR	KG	0,03	136,04	4,37
37591	SUPORTE MAO-FRANCESA EM ACO, ABAS IGUAIS 40 CM, CAPACIDADE MINIMA 70 KG, BRANCO	UN	3,00	26,21	78,63
13222/ORSE	CUBA EM LOUÇA BRANCA DE SEMI ENCAIXE	UN	1,00	1004,80	1004,80
13415	TORNEIRA DE MESA/BANCADA, PARA LAVATORIO, FIXA, METALICA CROMADA, PADRAO POPULAR, 1/2 " OU 3/4 " (REF 1193)	UN	1,00	48,45	48,45
6153	VALVULA EM PLASTICO BRANCO PARA TANQUE OU LAVATORIO 1 " , SEM UNHO E SEM LADRAO	UN	1,00	3,24	3,24

RESUMO DA COMPOSIÇÃO

EQUIPAMENTO	MÃO-DE-OBRA	MATERIAL	SERV. TERCEIRO	CUSTO TOTAL
0,00	42,31	1351,22	0,00	1393,53

CPU - 019 DISPOSITIVO DPS CLASSE II, 1 POLO, TENSÃO MÁXIMA DE 175 V, CORRENTE MÁXIMA DE *20* KA (TIPO AC) UND UND

COMPOSIÇÃO ANALÍTICA

CÓDIGO	MÃO-DE-OBRA	UN	QTD	CUSTO UNIT	CUSTO TOTAL
88264	ELETRICISTA COM ENCARGOS COMPLEMENTARES	H	0,60	19,09	11,45
88247	AUXILIAR DE ELETRICISTA COM ENCARGOS COMPLEMENTARES	H	0,40	15,04	6,02
39465	MATERIAL DISPOSITIVO DPS CLASSE II, 1 POLO, TENSÃO MÁXIMA DE 175 V, CORRENTE MÁXIMA DE *20* KA (TIPO AC)	UN	1,00	60,66	60,66



PREFEITURA MUNICIPAL DE ANAJATUBA

Rua Benedito Leite, 868, Centro, CEP: 65.490.000, Anajatuba – MA
CNPJ: 06.002.372/0001-33

RESUMO DA COMPOSIÇÃO

EQUIPAMENTO	MÃO-DE-OBRA	MATERIAL	SERV. TERCEIRO	CUSTO TOTAL
0,00	17,47	60,66	0,00	78,13

CPU - 020 DISPOSITIVO DR 63A TIPO AC, 30MA

UND UND

COMPOSIÇÃO ANALÍTICA

CÓDIGO	MÃO-DE-OBRA	UN	QTD	CUSTO UNIT	CUSTO TOTAL
88264	ELETRICISTA COM ENCARGOS COMPLEMENTARES	H	0,60	19,09	11,45
88247	AUXILIAR DE ELETRICISTA COM ENCARGOS COMPLEMENTARES	H	0,40	15,04	6,02
MATERIAL					
39447	DISPOSITIVO DR, 2 POLOS, SENSIBILIDADE DE 30 MA, CORRENTE DE 63 A, TIPO AC	UN	1,00	135,87	135,87

RESUMO DA COMPOSIÇÃO

EQUIPAMENTO	MÃO-DE-OBRA	MATERIAL	SERV. TERCEIRO	CUSTO TOTAL
0,00	17,47	135,87	0,00	153,34

CPU - 021 POSTE DE AÇO CONICO CONTÍNUO CURVO DUPLO, ENGASTADO, H=9M, INCLUSIVE LUMINÁRIA EM LED DE 100 W INVOLUCRO EM ALUMINIO OU AÇO INOX - FORNECIMENTO E INSTALACAO.

UND UND

COMPOSIÇÃO ANALÍTICA

CÓDIGO	MÃO-DE-OBRA	UN	QTD	CUSTO UNIT	CUSTO TOTAL
88264	ELETRICISTA COM ENCARGOS COMPLEMENTARES	H	4,59	19,09	87,62
88247	AUXILIAR DE ELETRICISTA COM ENCARGOS COMPLEMENTARES	H	1,41	15,04	21,21
88309	PEDREIRO COM ENCARGOS COMPLEMENTARES	H	1,50	18,87	28,31
88316	SERVENTE COM ENCARGOS COMPLEMENTARES	H	1,50	14,47	21,71



PREFEITURA MUNICIPAL DE ANAJATUBA

Rua Benedito Leite, 868, Centro, CEP: 65.490.000, Anajatuba – MA

CNPJ: 06.002.372/0001-33

EQUIPAMENTO

5928	GUINDAUTO HIDRÁULICO, CAPACIDADE MÁXIMA DE CARGA 6200 KG, MOMENTO MÁXIMO DE CARGA 11,7 TM, ALCANCE MÁXIMO HORIZONTAL 9,70 M, INCLUSIVE CAMINHÃO TOCO PBT 16.000 KG, POTÊNCIA DE 189 CV - CHP DIURNO. AF_06/2014	CHP	0,11	292,70	32,49
------	--	-----	------	--------	-------

MATERIAL

95/ORSE	CONCRETO SIMPLES FABRICADO NA OBRA, FCK=13,5 MPA, LANÇADO E ADENSADO	M3	0,28	495,27	138,68
2497/ORSE	ESCAVAÇÃO MANUAL DE VALA OU CAVA EM MATERIAL DE 1ª CATEGORIA, PROFUNDIDADE ATÉ 1,50M	M3	0,28	41,43	11,60
868	CABO DE COBRE NU 25 MM2 MEIO-DURO	M	10,00	24,54	245,40
14164	POSTE CONICO CONTINUO EM ACO GALVANIZADO, CURVO, BRACO DUPLO, ENGASTADO, H = 9 M, DIAMETRO INFERIOR = *135* MM	UN	1,00	2.134,14	2134,14
42243	LUMINARIA DE LED PARA ILUMINACAO PUBLICA, DE 98 W ATE 137 W, INVOLUCRO EM ALUMINIO OU ACO INOX	UN	2,00	538,88	1077,76

RESUMO DA COMPOSIÇÃO

EQUIPAMENTO	MÃO-DE-OBRA	MATERIAL	SERV. TERCEIRO	CUSTO TOTAL
32,49	158,85	3607,58	0,00	3798,92

CPU - 022 REFLETOR TR LED, CORPO EM ALUMINIO, VIDRO TEMPERADO, POTENCIA 30W, BIVOLT, TEMP.COR 3000K/6000K, IP-65

UND UND

COMPOSIÇÃO ANALÍTICA

CÓDIGO	MÃO-DE-OBRA	UN	QTD	CUSTO UNIT	CUSTO TOTAL
88264	ELETRICISTA COM ENCARGOS COMPLEMENTARES	H	0,50	19,09	9,55
88247	AUXILIAR DE ELETRICISTA COM ENCARGOS COMPLEMENTARES	H	0,30	15,04	4,51

MATERIAL

SEMAD - ANAJATUBA
 FOLHA 111
 RÚBRICA



PREFEITURA MUNICIPAL DE ANAJATUBA

Rua Benedito Leite, 868, Centro, CEP: 65.490.000, Anajatuba – MA

CNPJ: 06.002.372/0001-33

13646/ORSE	REFLETOR TR LED, CORPO EM ALUMINIO, VIDRO TEMPERADO, POTENCIA 30W, BIVOLT, TEMP.COR 3000K/600K, IP-65, DA TASCHIBRA OU SIMILAR REFLETOR TR LED, CORPO EM ALUMINIO, VIDRO TEMPERADO, POTENCIA 30W, BIVOLT, TEMP.COR 3000K, IP-65	UND	1,00	47,90	47,90
------------	---	-----	------	-------	-------

RESUMO DA COMPOSIÇÃO

EQUIPAMENTO	MÃO-DE-OBRA	MATERIAL	SERV. TERCEIRO	CUSTO TOTAL
0,00	14,06	47,90	0,00	61,96

CPU - 023 LIXEIRA EM FIBRA DE VIDRO, CAPACIDADE 50L, COM SUPORTE (POSTE)

UND UND

COMPOSIÇÃO ANALÍTICA

CÓDIGO	MÃO-DE-OBRA	UN	QTD	CUSTO UNIT	CUSTO TOTAL
88309	PEDREIRO COM ENCARGOS COMPLEMENTARES	H	0,20	18,87	3,77
88316	SERVENTE COM ENCARGOS COMPLEMENTARES	H	0,20	14,47	2,89
MATERIAL					
94964	CONCRETO FCK = 20MPA, TRAÇO 1:2,7:3 (EM MASSA SECA DE CIMENTO/ AREIA MÉDIA/ BRITA 1) - PREPARO MECÂNICO COM BETONEIRA 400 L. AF_05/2021	M3	0,05	454,62	22,73
93358	ESCAVAÇÃO MANUAL DE VALA COM PROFUNDIDADE MENOR OU IGUAL A 1,30 M. AF_02/2021	M3	0,05	57,24	2,86
11237/ORSE	LIXEIRAS EM FIBRA DE VIDRO, COM CAPACIDADE 50L COM SUPORTE (POSTE)	UND	1,00	311,00	311,00

RESUMO DA COMPOSIÇÃO

EQUIPAMENTO	MÃO-DE-OBRA	MATERIAL	SERV. TERCEIRO	CUSTO TOTAL
0,00	6,66	336,59	0,00	343,25

CPU - 024 BANCO DE CONCRETO PRE-MOLDADO COM PINTURA, SEM ENCOSTO

UND UND

COMPOSIÇÃO ANALÍTICA

SEMAD - ANAJATUBA
 FOLHA 110
 RÚBRICA



PREFEITURA MUNICIPAL DE ANAJATUBA

Rua Benedito Leite, 868, Centro, CEP: 65.490.000, Anajatuba – MA

CNPJ: 06.002.372/0001-33

CÓDIGO		UN	QTD	CUSTO UNIT	CUSTO TOTAL
MATERIAL/MÃO DE OBRA					
80/ORSE	FORMA PLANA PARA FUNDAÇÕES, EM COMPENSADO RESINADO 12MM, 02 USOS	M2	1,12	98,56	110,39
127/ORSE	CONCRETO SIMPLES USINADO FCK=21MPA, BOMBEADO, LANÇADO E ADENSADO EM SUPERESTRUTURA	M3	0,12	501,63	60,20
140/ORSE	AÇO CA - 50 Ø 6,3 A 12,5MM, INCLUSIVE CORTE, DOBRAGEM, MONTAGEM E COLOCACAO DE FERRAGENS NAS FORMAS, PARA SUPERESTRUTURAS E FUNDAÇÕES	KG		14,46	190,87
2295/ORSE	PINTURA PARA EXTERIORES, SOBRE PAREDES, COM LIXAMENTO, APLICAÇÃO DE 01 DEMÃO DE SELADOR ACRÍLICO, 02 DEMÃOS DE MASSA ACRÍLICA E 02 DEMÃOS DE TINTA ACRÍLICA CONVENCIONAL	M2	13,20		
				36,24	55,45
2497/ORSE	ESCAVAÇÃO MANUAL DE VALA OU CAVA EM MATERIAL DE 1ª CATEGORIA, PROFUNDIDADE ATÉ 1,50M	M3	1,53		
			0,02	41,43	0,83
RESUMO DA COMPOSIÇÃO					
	EQUIPAMENTO	MÃO-DE-OBRA	MATERIAL/MÃO DE OBRA	SERV. TERCEIRO	CUSTO TOTAL
	0,00	0,00	417,74	0,00	417,74

CPU - 025 BANCO DE CONCRETO ARMADO COM PINTURA, SEM ENCOSTO

UND UND

COMPOSIÇÃO ANALÍTICA

CÓDIGO		UN	QTD	CUSTO UNIT	CUSTO TOTAL
MATERIAL/MÃO DE OBRA					
80/ORSE	FORMA PLANA PARA FUNDAÇÕES, EM COMPENSADO RESINADO 12MM, 02 USOS	M2	2,25	98,56	221,76
127/ORSE	CONCRETO SIMPLES USINADO FCK=21MPA, BOMBEADO, LANÇADO E ADENSADO EM SUPERESTRUTURA	M3	0,25	501,63	125,41
140/ORSE	AÇO CA - 50 Ø 6,3 A 12,5MM, INCLUSIVE CORTE, DOBRAGEM, MONTAGEM E COLOCACAO DE FERRAGENS NAS FORMAS, PARA SUPERESTRUTURAS E FUNDAÇÕES	KG		14,46	296,43
2295/ORSE	PINTURA PARA EXTERIORES, SOBRE PAREDES, COM LIXAMENTO, APLICAÇÃO DE 01 DEMÃO DE SELADOR ACRÍLICO,	M2	20,50		
			2,00	36,24	72,48



PREFEITURA MUNICIPAL DE ANAJATUBA

Rua Benedito Leite, 868, Centro, CEP: 65.490.000, Anajatuba – MA

CNPJ: 06.002.372/0001-33

02 DEMÃOS DE MASSA ACRÍLICA E 02 DEMÃOS DE TINTA ACRÍLICA CONVENCIONAL
2497/ORSE ESCAVAÇÃO MANUAL DE VALA OU CAVA EM MATERIAL DE 1ª CATEGORIA, PROFUNDIDADE ATÉ 1,50M

M3 0,05 41,43 2,07

RESUMO DA COMPOSIÇÃO

EQUIPAMENTO	MÃO-DE-OBRA	MATERIAL/MÃO DE OBRA	SERV. TERCEIRO	CUSTO TOTAL
0,00	0,00	718,15	0,00	718,15

CPU - 026 EQUIPAMENTO DE GINÁSTICA - SIMULADOR DE CAMINHADA DUPLO - GALVANIZADO

UND UND

COMPOSIÇÃO ANALÍTICA

CÓDIGO	MÃO-DE-OBRA	UN	QTD	CUSTO UNIT	CUSTO TOTAL
88309	PEDREIRO COM ENCARGOS COMPLEMENTARES	H	1,00	18,87	18,87
88316	SERVENTE COM ENCARGOS COMPLEMENTARES	H	1,00	14,47	14,47
MATERIAL					
95/ORSE	CONCRETO SIMPLES FABRICADO NA OBRA, FCK=13,5 MPA, LANÇADO E ADENSADO	M3	0,13	470,91	60,28
9442/ORSE	EQUIPAMENTO DE GINÁSTICA - SIMULADOR DE CAMINHADA DUPLO - GALVANIZADO	UND	1,00	4130,00	4130,00

RESUMO DA COMPOSIÇÃO

EQUIPAMENTO	MÃO-DE-OBRA	MATERIAL	SERV. TERCEIRO	CUSTO TOTAL
0,00	33,34	4190,28	0,00	4223,62

CPU - 027 EQUIPAMENTO DE GINÁSTICA - PARALELA DUPLA - GALVANIZADO

UND UND

COMPOSIÇÃO ANALÍTICA

CÓDIGO	MÃO-DE-OBRA	UN	QTD	CUSTO UNIT	CUSTO TOTAL
88309	PEDREIRO COM ENCARGOS COMPLEMENTARES	H	1,00	18,87	18,87

SEMAD - ANAJATUBA
FOLHA
RUBRICA



PREFEITURA MUNICIPAL DE ANAJATUBA

Rua Benedito Leite, 868, Centro, CEP: 65.490.000, Anajatuba – MA
CNPJ: 06.002.372/0001-33

	88316	SERVENTE COM ENCARGOS COMPLEMENTARES		H	1,00	14,47	14,47
		MATERIAL					
C	95/ORSE	CONCRETO SIMPLES FABRICADO NA OBRA, FCK=13,5 MPA, LANÇADO E ADENSADO		M3	0,06	470,91	30,14
I	11955/ORSE	EQUIPAMENTO DE GINÁSTICA - PARALELA DUPLA - GALVANIZADO UN		UND	1,00	1893,00	1893,00

RESUMO DA COMPOSIÇÃO

EQUIPAMENTO	MÃO-DE-OBRA	MATERIAL	SERV. TERCEIRO	CUSTO TOTAL
0,00	33,34	1923,14	0,00	1956,48

CPU - 028 EQUIPAMENTO DE GINÁSTICA - SURF COM PRESSÃO DE PERNAS - GALVANIZADO

UND UND

COMPOSIÇÃO ANALÍTICA

CÓDIGO	MÃO-DE-OBRA	UN	QTD	CUSTO UNIT	CUSTO TOTAL	
88309	PEDREIRO COM ENCARGOS COMPLEMENTARES	H	1,00	18,87	18,87	
88316	SERVENTE COM ENCARGOS COMPLEMENTARES	H	1,00	14,47	14,47	
	MATERIAL					
C	95/ORSE	CONCRETO SIMPLES FABRICADO NA OBRA, FCK=13,5 MPA, LANÇADO E ADENSADO	M3	0,13	470,91	60,28
I	12255/ORSE	EQUIPAMENTO DE GINÁSTICA - SURF COM PRESSÃO DE PERNAS - GALVANIZADO UN	UND	1,00	2753,00	2753,00

RESUMO DA COMPOSIÇÃO

EQUIPAMENTO	MÃO-DE-OBRA	MATERIAL	SERV. TERCEIRO	CUSTO TOTAL
0,00	33,34	2813,28	0,00	2846,62

CPU - 029 EQUIPAMENTO DE GINÁSTICA - ROTAÇÃO DIAGONAL DUPLO - GALVANIZADO

UND UND

COMPOSIÇÃO ANALÍTICA



PREFEITURA MUNICIPAL DE ANAJATUBA

Rua Benedito Leite, 868, Centro, CEP: 65.490.000, Anajatuba – MA

CNPJ: 06.002.372/0001-33

CÓDIGO	MÃO-DE-OBRA	UN	QTD	CUSTO UNIT	CUSTO TOTAL	
88309	PEDREIRO COM ENCARGOS COMPLEMENTARES	H	1,00	18,87	18,87	
88316	SERVEnte COM ENCARGOS COMPLEMENTARES	H	1,00	14,47	14,47	
MATERIAL						
95/ORSE	CONCRETO SIMPLES FABRICADO NA OBRA, FCK=13,5 MPA, LANÇADO E ADENSADO	M3	0,06	470,91	30,14	
13283/ORSE	EQUIPAMENTO DE GINÁSTICA - ROTAÇÃO DIAGONAL DUPLO - GALVANIZADO UN	UND	1,00	2323,00	2323,00	
RESUMO DA COMPOSIÇÃO						
		EQUIPAMENTO	MÃO-DE-OBRA	MATERIAL	SERV. TERCEIRO	CUSTO TOTAL
		0,00	33,34	2353,14	0,00	2386,48

CPU - 030 EQUIPAMENTO DE GINÁSTICA - APC - BICICLETA DE MÃO - GALVANIZADO

UND UND

COMPOSIÇÃO ANALÍTICA

CÓDIGO	MÃO-DE-OBRA	UN	QTD	CUSTO UNIT	CUSTO TOTAL	
88309	PEDREIRO COM ENCARGOS COMPLEMENTARES	H	1,00	18,87	18,87	
88316	SERVEnte COM ENCARGOS COMPLEMENTARES	H	1,00	14,47	14,47	
MATERIAL						
95/ORSE	CONCRETO SIMPLES FABRICADO NA OBRA, FCK=13,5 MPA, LANÇADO E ADENSADO	M3	0,06	470,91	30,14	
13975/ORSE	EQUIPAMENTO DE GINÁSTICA - APC - BICICLETA DE MÃO - GALVANIZADO UN	UND	1,00	2409,48	2409,48	
RESUMO DA COMPOSIÇÃO						
		EQUIPAMENTO	MÃO-DE-OBRA	MATERIAL	SERV. TERCEIRO	CUSTO TOTAL
		0,00	33,34	2439,62	0,00	2472,96

CPU - 031 BRINQUEDO - GANGORRA DUPLA

UND UND

SEMAD - ANAJATUBA
 FOLHA 156
 RUBRICA



PREFEITURA MUNICIPAL DE ANAJATUBA

Rua Benedito Leite, 868, Centro, CEP: 65.490.000, Anajatuba – MA

CNPJ: 06.002.372/0001-33

COMPOSIÇÃO ANALÍTICA

CÓDIGO	MÃO-DE-OBRA	UN	QTD	CUSTO UNIT	CUSTO TOTAL
88309	PEDREIRO COM ENCARGOS COMPLEMENTARES	H	1,00	18,87	18,87
88316	SERVENTE COM ENCARGOS COMPLEMENTARES	H	1,00	14,47	14,47
MATERIAL					
13849/ORSE	BRINQUEDO - GANGORRA DUPLA	UND	1,00	1760,00	1760,00
RESUMO DA COMPOSIÇÃO					
	EQUIPAMENTO	MÃO-DE-OBRA	MATERIAL	SERV. TERCEIRO	CUSTO TOTAL
	0,00	33,34	1760,00	0,00	1793,34

CPU - 032 BRINQUEDO - BALANÇO DUPLO

UND UND

COMPOSIÇÃO ANALÍTICA

CÓDIGO	MÃO-DE-OBRA	UN	QTD	CUSTO UNIT	CUSTO TOTAL
88309	PEDREIRO COM ENCARGOS COMPLEMENTARES	H	1,00	18,87	18,87
88316	SERVENTE COM ENCARGOS COMPLEMENTARES	H	1,00	14,47	14,47
MATERIAL					
95/ORSE	CONCRETO SIMPLES FABRICADO NA OBRA, FCK=13,5 MPA, LANÇADO E ADENSADO	M3	0,48	470,91	226,04
13844/ORSE	BRINQUEDO - BALANÇO DUPLO	UND	1,00	1800,00	1800,00
RESUMO DA COMPOSIÇÃO					
	EQUIPAMENTO	MÃO-DE-OBRA	MATERIAL	SERV. TERCEIRO	CUSTO TOTAL
	0,00	33,34	2026,04	0,00	2059,38

CPU - 033 BRINQUEDO - GIRA-GIRA (CARROSSEL Ø=1,70M), EM TUBO DE FERRO GALVANIZADO DE 1 1/2" E ASSENTO EM CHAPA GALVANIZADA E=1/4"

UND UND

COMPOSIÇÃO ANALÍTICA

SEMAD - ANAJATUBA
 FOLHA 111
 RÚBRICA



PREFEITURA MUNICIPAL DE ANAJATUBA

Rua Benedito Leite, 868, Centro, CEP: 65.490.000, Anajatuba – MA

CNPJ: 06.002.372/0001-33

CÓDIGO	MÃO-DE-OBRA	UN	QTD	CUSTO UNIT	CUSTO TOTAL	
88309	PEDREIRO COM ENCARGOS COMPLEMENTARES	H	1,00	18,87	18,87	
88316	SERVEnte COM ENCARGOS COMPLEMENTARES	H	1,00	14,47	14,47	
MATERIAL						
C 124/ORSE	CONCRETO SIMPLES FABRICADO NA OBRA, FCK=13,5 MPA (B1/B2), SEM LANÇAMENTO E ADENSAMENTO	M3	0,18	456,82	82,23	
C 2497/ORSE	ESCAVAÇÃO MANUAL DE VALA OU CAVA EM MATERIAL DE 1ª CATEGORIA, PROFUNDIDADE ATÉ 1,50M	M3	0,18	41,43	7,46	
I 9455/ORSE	BRINQUEDO GIRA-GIRA (CARROSSEL Ø=1,70M), EM TUBO DE FERRO GALVANIZADO DE 1 1/2" E ASSENTO EM CHAPA GALVANIZADA E=1/4"	UND	1,00	3770,00	3770,00	
RESUMO DA COMPOSIÇÃO						
		EQUIPAMENTO	MÃO-DE-OBRA	MATERIAL	SERV. TERCEIRO	CUSTO TOTAL
		0,00	33,34	3859,69	0,00	3893,03

CPU - 034 PLAYGROUND INFANTIL

UND UND

COMPOSIÇÃO ANALÍTICA

CÓDIGO	MÃO-DE -OBRA/MATERIAL	UN	QTD	CUSTO UNIT	CUSTO TOTAL	
MERCADO	PLAYGROUND INFANTIL	UND	1,00	39990,00	39990,00	
RESUMO DA COMPOSIÇÃO						
		EQUIPAMENTO	MÃO-DE-OBRA/MATERIAL	SERV. TERCEIRO	CUSTO TOTAL	
		0,00	0,00	39990,00	0,00	39990,00

CPU - 035 LIMPEZA GERAL DA OBRA

UND M2

SEMAD - ANAJATUBA
 FOLHA 158
 RUBRICA



PREFEITURA MUNICIPAL DE ANAJATUBA

Rua Benedito Leite, 868, Centro, CEP: 65.490.000, Anajatuba – MA
CNPJ: 06.002.372/0001-33

COMPOSIÇÃO ANALÍTICA

CÓDIGO	MÃO-DE-OBRA	UN	QTD	CUSTO UNIT	CUSTO TOTAL
88316	SERVENTE COM ENCARGOS COMPLEMENTARES	H	0,15	14,47	2,17
	MATERIAL				
3	ACIDO CLORIDRICO / ACIDO MURIATICO, DILUICAO 10% A 12% PARA USO EM LIMPEZA	L	0,05	14,90	0,75
RESUMO DA COMPOSIÇÃO					
	EQUIPAMENTO	MÃO-DE-OBRA	MATERIAL	SERV. TERCEIRO	CUSTO TOTAL
	0,00	2,17	0,75	0,00	2,92



PREFEITURA MUNICIPAL DE ANAJATUBA

Rua Benedito Leite, 868, Centro, CEP: 65.490.000, Anajatuba – MA

CNPJ: 06.002.372/0001-33

PREFEITURA MUNICIPAL DE ANAJATUBA/MA

LOCAL: ANAJATUBA/MA.

OBJETO: CONSTRUÇÃO E REFORMA DA PRAÇA DA CRUZ NO MUNICÍPIO DE ANAJATUBA/MA

REFERÊNCIA : SINAPI/JULHO - 2022: ORSE/JULHO - 2022

MEMÓRIA DE CÁLCULO

1.0 SERVIÇOS INICIAIS

1.1 PLACA DA OBRA CONVENCIONAL

$$2,00 \quad \times \quad 3,00 \quad = \quad 6,00 \quad \text{m}^2$$

1.2 LOCAÇÃO CONVENCIONAL DE OBRA, UTILIZANDO GABARITO DE TÁBUAS CORRIDAS PONTALETADAS A CADA 2,00M - 2 UTILIZAÇÕES. AF_10/2018

$$\text{Perímetro de intervenção} \quad = \quad 199,22 \quad \text{m}$$

1.3 TAPUME COM TELHA METÁLICA. AF_05/2018

$$\begin{array}{l} \text{Altura (m)} \\ 1,50 \end{array} \quad \times \quad \begin{array}{l} \text{Perímetro (m)} \\ 199,22 \end{array} \quad = \quad 298,83 \quad \text{m}^2$$

2.0 ADMINISTRAÇÃO E MOBILIZAÇÃO

2.1 MOBILIZAÇÃO E DESMOBILIZAÇÃO

$$\text{Quantidade} \quad = \quad 1,00 \quad \text{unidade}$$

2.2 ADMINISTRAÇÃO DA OBRA

$$\text{Quantidade} \quad = \quad 6,00 \quad \text{meses}$$

3.0 DEMOLIÇÃO E RETIRADAS



PREFEITURA MUNICIPAL DE ANAJATUBA

Rua Benedito Leite, 868, Centro, CEP: 65.490.000, Anajatuba – MA

CNPJ: 06.002.372/0001-33

3.1 DEMOLIÇÃO DE MEIO-FIO

CANTEIROS		Comprimento (m)
CANTEIRO 01	=	50,24
CANTEIRO 02	=	48,71
CANTEIRO 03	=	30,71
CANTEIRO 04	=	60,19
CANTEIRO 05	=	35,06
CANTEIRO 06	=	49,49
COMPRIMENTO TOTAL	=	274,40 m

3.2 DEMOLIÇÃO DE MADEIRAMENTO EM COBERTURAS COM TELHAS CERÂMICAS

AMBIENTES		Área (m ²)
Quiosque	=	23,80
Área total	=	23,80 m²

3.3 DEMOLIÇÃO DE ALVENARIA DE BLOCO FURADO, DE FORMA MANUAL, SEM REAPROVEITAMENTO. AF_12/2017

Perímetro (m)	Quiosque	espessura (m)	h (altura) -m	=	7,39 m ³
16,42	x	0,15	3,00		
Perímetro (m)	Aquibancada	espessura (m)	h (altura) -m	=	8,61 m ³
63,78	x	0,15	0,90		
	TOTAL	=			16,00 m³



PREFEITURA MUNICIPAL DE ANAJATUBA

Rua Benedito Leite, 868, Centro, CEP: 65.490.000, Anajatuba – MA

CNPJ: 06.002.372/0001-33

3.4 DEMOLIÇÃO DE PISO DE ALTA RESISTÊNCIA

AMBIENTES	=	Área (m ²)	
PRAÇA	=	1197,83	
Área total	=	1153,08	m²

4.0 MOVIMENTO DE TERRA

4.1 ESCAVAÇÃO MANUAL DE VALA COM PROFUNDIDADE MENOR OU IGUAL A 1,30 M. AF_02/2021

PERÍMETRO PAREDES DE 15 CM

QUIOSQUES

$$P_{\text{Total}} = 33,65 \quad \Sigma P = 67,30 \quad \text{m}$$

Perímetro (m)		base (m)		h (altura) -m	Quant. Quiosques (unid.)
67,30	x	0,70	x	0,70	2,00
					= 32,98 m³

ELÉTRICA (PISO DA PRAÇA)

Extensão do eletroduto		largura		Profundidade cova	
194,74	x	0,40	x	0,30	= 23,37 m³

PERÍMETRO PILARES

ÁREA DE ALIMENTAÇÃO

$$P_{\text{Total}} = 1,00 \quad \Sigma P = 6,00 \quad \text{m}$$

Perímetro (m)		base (m)		h (altura) -m	Quant. pilares (unid.)
6,00	x	0,50	x	0,50	6,00
					= 1,50 m³



PREFEITURA MUNICIPAL DE ANAJATUBA

Rua Benedito Leite, 868, Centro, CEP: 65.490.000, Anajatuba – MA

CNPJ: 06.002.372/0001-33

TOTAL = 57,85 m³

4.2 REATERRO MANUAL APILOADO COM SOQUETE. AF_10/2017

QUIOSQUES

Perímetro (m)		base (m)		h (altura) -m		
67,30	x	0,50	x	0,60	=	20,19 m³

ELÉTRICA (PISO DA PRAÇA)

Extensão do eletroduto		largura		Profundidade cova		
194,74	x	0,20	x	0,20	=	7,79 m³

ÁREA DE ALIMENTAÇÃO

P _{Total}	=	1,00	ΣP	=	6,00	m
--------------------	---	------	----	---	------	---

Perímetro (m)		base (m)		h (altura) -m	Quant. pilares (unid.)	
6,00	x	0,50	x	0,60	6,00	
					=	1,80 m³

TOTAL = 29,78 m³

5.0 INFRAESTRUTURA E SUPERESTRUTURA

5.1 CONCRETO CICLÓPICO FCK = 15MPA, 30% PEDRA DE MÃO EM VOLUME REAL, INCLUSIVE LANÇAMENTO. AF_05/2021

QUIOSQUES E ÁREA DE ALIMENTAÇÃO

Perímetro (m)		base (m)		h (altura) -m		
73,30	x	0,40	x	0,40	=	11,73 m³

5.2 IMPERMEABILIZAÇÃO DE FLOREIRA OU VIGA BALDRAME COM ARGAMASSA DE CIMENTO E AREIA, COM ADITIVO IMPERMEABILIZANTE, E = 2 CM. AF_06/2018



PREFEITURA MUNICIPAL DE ANAJATUBA

Rua Benedito Leite, 868, Centro, CEP: 65.490.000, Anajatuba – MA
CNPJ: 06.002.372/0001-33

	QUIOSQUES E POSTO DE MOTO TÁXI				
Perímetro (m)		espessura (m)	=		
73,30	x	0,20	=	14,66	m ²
5.3	MONTAGEM E DESMONTAGEM DE FÔRMA DE PILARES RETANGULARES E ESTRUTURAS SIMILARES, PÉ-DIREITO SIMPLES, EM CHAPA DE MADEIRA COMPENSADA PLASTIFICADA, 18 UTILIZAÇÕES. AF_09/2020				
	QUIOSQUES E ÁREA DE ALIMENTAÇÃO				
		valor encontrado projeto estutural (m ²)	=	229,80	m ²
5.4	ARMAÇÃO DE PILAR OU VIGA DE ESTRUTURA CONVENCIONAL DE CONCRETO ARMADO UTILIZANDO AÇO CA-60 DE 5,0 MM - MONTAGEM. AF_06/2022				
	QUIOSQUES E ÁREA DE ALIMENTAÇÃO				
		valor encontrado projeto estutural (kg)	=	279,20	kg
5.5	ARMAÇÃO DE PILAR OU VIGA DE ESTRUTURA CONVENCIONAL DE CONCRETO ARMADO UTILIZANDO AÇO CA-50 DE 6,3 MM - MONTAGEM. AF_06/2022				
	QUIOSQUES E ÁREA DE ALIMENTAÇÃO				
		valor encontrado projeto estutural (kg)	=	0,40	kg
5.6	ARMAÇÃO DE PILAR OU VIGA DE ESTRUTURA CONVENCIONAL DE CONCRETO ARMADO UTILIZANDO AÇO CA-50 DE 8,0 MM - MONTAGEM. AF_06/2022				
	QUIOSQUES E ÁREA DE ALIMENTAÇÃO				
		valor encontrado projeto estutural (kg)	=	436,80	kg
5.7					



PREFEITURA MUNICIPAL DE ANAJATUBA

Rua Benedito Leite, 868, Centro, CEP: 65.490.000, Anajatuba – MA
CNPJ: 06.002.372/0001-33

ARMAÇÃO DE PILAR OU VIGA DE ESTRUTURA DE CONCRETO ARMADO EMBUTIDA EM ALVENARIA DE VEDAÇÃO UTILIZANDO AÇO CA-50 DE 10,0 MM - MONTAGEM.
AF_06/2022

QUIOSQUES E ÁREA DE ALIMENTAÇÃO

valor encontrado projeto estutural (kg) = 399,40 kg

5.8 CONCRETO USINADO BOMBEAVEL, CLASSE DE RESISTENCIA C25, COM BRITA 0 E 1, SLUMP = 100 +/- 20 MM, INCLUI SERVICO DE BOMBEAMENTO (NBR 8953)

valor encontrado projeto estutural (M³) = 15,70 M³

5.9 LANÇAMENTO COM USO DE BOMBA, ADENSAMENTO E ACABAMENTO DE CONCRETO EM ESTRUTURAS. AF_02/2022

valor encontrado projeto estutural (M³) = 15,70 M³

6.0 ALVENARIA

6.1 ALVENARIA DE VEDAÇÃO DE BLOCOS CERÂMICOS FURADOS NA VERTICAL DE 9X19X39 CM (ESPESSURA 9 CM) E ARGAMASSA DE ASSENTAMENTO COM PREPARO MANUAL. AF_12/2021

ALVENARIA QUIOSQUES

Perímetro (m)	=	67,30	=	67,30	m
h (m)	=	2,75	m		
extensão (m)		h (m)			
67,30	x	2,75	=	185,08	m²

ALVENARIA QUIOSQUES PLATIBANDA

Perímetro (m)	=	12,35	=	12,35	m
h (m)	=	0,88	m		
extensão (m)		h (m)			

SEMAD - ANAJATUBA
FOLHA 110/15
RUBRICA



PREFEITURA MUNICIPAL DE ANAJATUBA

Rua Benedito Leite, 868, Centro, CEP: 65.490.000, Anajatuba – MA

CNPJ: 06.002.372/0001-33

	12,35	x	0,88	=	10,87	m ²
ALVENARIA QUIOSQUES PLATIBANDA						
Perímetro (m)		=	5,80		=	5,80 m
h (m)		=	0,42			
extensão (m)			h (m)			
	5,80	x	0,42	=	2,44	m ²
			Σ Área total	=	198,39	m²

6.2 PINGADEIRA DE CONCRETO

QUIOSQUES

Perímetro	=	23,60	x	Quant. Quiosques 2,00
Perímetro total	=	47,20	m	

7.0 ESQUADRIAS

QUIOSQUES

7.1 KIT DE PORTA DE MADEIRA PARA PINTURA, SEMI-OCA (LEVE OU MÉDIA), PADRÃO MÉDIO, 70X210CM, ESPESSURA DE 3,5CM, ITENS INCLUSOS: DOBRADIÇAS, MONTAGEM E INSTALAÇÃO DO BATENTE, FECHADURA COM EXECUÇÃO DO FURO - FORNECIMENTO E INSTALAÇÃO. AF_12/2019

QUANTIDADE **4,00** unidades

POSTO DE MOTO TÁXI

7.2 KIT DE PORTA DE MADEIRA PARA PINTURA, SEMI-OCA (LEVE OU MÉDIA), PADRÃO MÉDIO, 80X210CM, ESPESSURA DE 3,5CM, ITENS INCLUSOS: DOBRADIÇAS, MONTAGEM E INSTALAÇÃO DO BATENTE, FECHADURA COM EXECUÇÃO DO FURO - FORNECIMENTO E INSTALAÇÃO. AF_12/2019

QUANTIDADE **4,00** unidades

SEMAD - ANAJATUBA
 FOLHA 111
 RÚBRICA



PREFEITURA MUNICIPAL DE ANAJATUBA

Rua Benedito Leite, 868, Centro, CEP: 65.490.000, Anajatuba – MA

CNPJ: 06.002.372/0001-33

7.3 PORTA EM AÇO, EM CHAPA GALVANIZADA Nº24, RAIADA, DE ENROLAR

QUIOSQUES

L(largura) - m

1,90

x

h (altura) -m

1,10

x

quantidade
(unid.)

2,00

= 4,18 m²

ΣA = 4,18 m²

7.4 PORTA EM MADEIRA COMPENSADA (CANELA), LISA, SEMI-ÔCA, (0,60 X 1,60 A 1,80M), P/PINTURA, INCLUSIVE FERRAGENS (LIVRE/OCUPADO), EXCLUSIVE BATENTE, PARA USO EM DIVISÓRIAS GRANITO OU MARMORE

QUANTIDADE

4,00

unidades

7.5 JANELA DE ALUMÍNIO TIPO MAXIM-AR, COM VIDROS, BATENTE E FERRAGENS. EXCLUSIVE ALIZAR, ACABAMENTO E CONTRAMARCO. FORNECIMENTO E INSTALAÇÃO. AF_12/2019

* (Basculantes)

Largura

1,00

x

Altura

0,50

x

Quant.

2,00

=

Área

1,00 m²

0,60

x

0,50

x

6,00

=

1,80 m²

Área total

=

2,80 m²

7.6 GRADIL EM FERRO FIXADO EM VÃOS DE JANELAS, FORMADO POR BARRAS CHATAS DE 25X4,8 MM. AF_04/2019

QUIOSQUES

* (Basculantes)

L(largura) - m

1,20

x

h (altura) -m

0,70

x

quantidade
(unid.)

2,00

= 1,68 m²

0,80

x

0,70

x

6,00

= 3,36 m²



PREFEITURA MUNICIPAL DE ANAJATUBA

Rua Benedito Leite, 868, Centro, CEP: 65.490.000, Anajatuba – MA

CNPJ: 06.002.372/0001-33

	ΣA	=	5,04	m ²
--	----	---	------	----------------

8.0 COBERTURA

8.1 LAJE PRÉ-MOLDADA UNIDIRECIONAL, BIAPOIADA, PARA FORRO, ENCHIMENTO EM CERÂMICA, VIGOTA CONVENCIONAL, ALTURA TOTAL DA LAJE (ENCHIMENTO+CAPA) = (8+3). AF_11/2020

QUIOSQUES

A cobertura 01 = 28,43 m²

A cobertura 02 = 28,43 m²

A cobertura total = 56,86 m²

8.2 IMPERMEABILIZAÇÃO DE SUPERFÍCIE COM MANTA ASFÁLTICA, UMA CAMADA, INCLUSIVE APLICAÇÃO DE PRIMER ASFÁLTICO, E=3MM. AF_06/2018

QUIOSQUES

A cobertura total = 56,86 m²

8.3 TRAMA DE MADEIRA COMPOSTA POR RIPAS, CAIBROS E TERÇAS PARA TELHADOS DE MAIS QUE 2 ÁGUAS PARA TELHA CERÂMICA CAPA-CANAL, INCLUSO TRANSPORTE VERTICAL. AF_07/2019

	área cobertura (m ²)		quantidade (unid.)			
ÁREA DE ALIMENTAÇÃO	100,00	x	1,00	=	100,00	m ²
	Área total	=	100,00			m ²

8.4 TELHAMENTO COM TELHA CERÂMICA CAPA-CANAL, TIPO COLONIAL, COM MAIS DE 2 ÁGUAS, INCLUSO TRANSPORTE VERTICAL. AF_07/2019

	área cobertura (m ²)		quantidade (unid.)			
ÁREA DE ALIMENTAÇÃO	100,00	x	1,00	=	100,00	m ²
	Área total	=	100,00			m ²



PREFEITURA MUNICIPAL DE ANAJATUBA

Rua Benedito Leite, 868, Centro, CEP: 65.490.000, Anajatuba – MA

CNPJ: 06.002.372/0001-33

8.5 PINTURA IMUNIZANTE PARA MADEIRA, 2 DEMÃOS. AF_01/2021

ÁREA DE ALIMENTAÇÃO

Área total = 100,00 m²

8.6 CUMEEIRA E ESPIGÃO PARA TELHA CERÂMICA EMBOÇADA COM ARGAMASSA TRAÇO 1:2:9 (CIMENTO, CAL E AREIA), PARA TELHADOS COM MAIS DE 2 ÁGUAS, INCLUSO TRANSPORTE VERTICAL. AF_07/2019

ÁREA DE ALIMENTAÇÃO

Perimetro = 14,14 x Quant. 2,00

Perimetro total = 28,28 m

8.7 TABEIRA DE MADEIRA LEI, 1A QUALIDADE, 2,5X10,0CM PARA BEIRAL DE TELHADO

ÁREA DE ALIMENTAÇÃO

Perimetro = 40,00 x Quant. 1,00

Perimetro total = 40,00 m

8.8 CALHA DE BEIRAL, SEMICIRCULAR DE PVC, DIAMETRO 125 MM, INCLUINDO CABECEIRAS, EMENDAS, BOCAIS, SUPORTES E VEDAÇÕES, EXCLUINDO CONDUTORES, INCLUSO TRANSPORTE VERTICAL. AF_07/2019

ÁREA DE ALIMENTAÇÃO

COMPRIMENTO = 10,00 x Quant. LADOS 4,00

Perimetro total = 40,00 m



PREFEITURA MUNICIPAL DE ANAJATUBA

Rua Benedito Leite, 868, Centro, CEP: 65.490.000, Anajatuba – MA
CNPJ: 06.002.372/0001-33

9.0 PISOS

	área	quantidade	=	área total	
GRAMA	918,85	1	=	918,85	m ²
PISO EM GRANILITE COR AREIA	257,94	1	=	257,94	m ²
PISO EM GRANILITE COR CINZA CLARO (PRAÇA)	27,71	1	=	27,71	m ²
PISO DE CONCRETO PRAÇA COR AZUL	288,54	1	=	288,54	m ²
PISO DE CONCRETO PRAÇA COR CINZA	301,27	1	=	301,27	m ²
PISO CERÂMICO QUIOSQUES	23,65	2	=	47,30	m ²
PISO EM GRANILITE COR CINZA CLARO (ÁREA DE ALIMENTAÇÃO)	90,79	1	=	90,79	m ²
PAVIMENTAÇÃO COM BRITA	10,69	1	=	10,69	m ²
TAPÃO LAJE EM CONCRETO	10,19	1	=	10,19	m ²
PISO TÁTIL ALERTA	9,70	1	=	9,70	m ²
PISO TÁTIL DIRECIONAL	42,04	1	=	42,04	m ²

9.1 CONTRAPISO EM ARGAMASSA TRAÇO 1:4 (CIMENTO E AREIA), PREPARO MECÂNICO COM BETONEIRA 400 L, APLICADO EM ÁREAS SECAS SOBRE LAJE, ADERIDO, ACABAMENTO NÃO REFORÇADO, ESPESSURA 2CM. AF_07/2021

*PRAÇA

Área de regularização = 896,34 m²

9.2 PISO EM CONCRETO 20 MPA PREPARO MECÂNICO, ESPESSURA 7CM. AF_09/2020

*PRAÇA

Área de piso = 600,00 m²

9.3 PISO EM GRANILITE, MARMORITE OU GRANITINA EM AMBIENTES INTERNOS, COM ESPESSURA DE 8 MM, INCLUSO MISTURA EM BETONEIRA, COLOCAÇÃO DAS JUNTAS, APLICAÇÃO DO PISO, 4 POLIMENTOS COM POLITRIZ, ESTUCAMENTO, SELADOR E CERA. AF_06/2022

*PRAÇA

Área de piso = 285,65 m²



PREFEITURA MUNICIPAL DE ANAJATUBA

Rua Benedito Leite, 868, Centro, CEP: 65.490.000, Anajatuba – MA
CNPJ: 06.002.372/0001-33

9.4 PISO TÁTIL DIRECIONAL E/OU ALERTA, DE CONCRETO, COLORIDO, P/DEFICIENTES VISUAIS, DIMENSÕES 25X25CM, APLICADO COM ARGAMASSA INDUSTRIALIZADA AC-II, REJUNTADO, EXCLUSIVE REGULARIZAÇÃO DE BASE

*PRAÇA

Área de piso = 51,74 m²

9.5 PAVIMENTAÇÃO COM BRITA N° 02

*PRAÇA

Área de piso = 10,69 m²

9.6 CONTRAPISO EM ARGAMASSA TRAÇO 1:4 (CIMENTO E AREIA), PREPARO MECÂNICO COM BETONEIRA 400 L, APLICADO EM ÁREAS SECAS SOBRE LAJE, ADERIDO, ACABAMENTO NÃO REFORÇADO, ESPESSURA 2CM. AF_07/2021

QUIOSQUES/ÁREA DE ALIMENTAÇÃO

Área de piso = 138,09 m²

9.7 REVESTIMENTO CERÂMICO PARA PISO OU PAREDE, 50 X 50 CM, ANTIDERRAPANTE

*QUIOSQUES

Área de piso = 47,30 m²

9.8 PISO EM GRANILITE, MARMORITE OU GRANITINA EM AMBIENTES INTERNOS, COM ESPESSURA DE 8 MM, INCLUSO MISTURA EM BETONEIRA, COLOCAÇÃO DAS JUNTAS, APLICAÇÃO DO PISO, 4 POLIMENTOS COM POLITRIZ, ESTUCAMENTO, SELADOR E CERA. AF_06/2022

ÁREA DE ALIMENTAÇÃO

Área de piso = 90,79 m²

10.0 PAISAGISMO

10.1 TERRA PRETA PARA PAISAGISMO

Área de grama

Altura



PREFEITURA MUNICIPAL DE ANAJATUBA

Rua Benedito Leite, 868, Centro, CEP: 65.490.000, Anajatuba – MA

CNPJ: 06.002.372/0001-33

		918,85	x	0,10	
		VOLUME	=	91,89	m³
10.2	PLANTIO DE GRAMA BATATAIS EM PLACAS. AF_05/2018				
				Área total	= 918,85 m²
10.3	PLANTIO DE ARBUSTO OU CERCA VIVA. AF_05/2018				
	TOTAL	32,00		unidades	
10.4	PLANTIO DE ÁRVORE ORNAMENTAL COM ALTURA DE MUDA MENOR OU IGUAL A 2,00 M. AF_05/2018				
	TOTAL	1,00		unidades	

11.0 REVESTIMENTO

11.1 CHAPISCO APLICADO EM ALVENARIA (COM PRESENÇA DE VÃOS) E ESTRUTURAS DE CONCRETO DE FACHADA, COM COLHER DE PEDREIRO. ARGAMASSA TRAÇO 1:3 COM PREPARO MANUAL. AF_06/2014

QUIOSQUES

	Area de alvenaria (m ²)	x	2 Lados	=	396,78 m²
	198,39		2,00		

11.2 MASSA ÚNICA, PARA RECEBIMENTO DE PINTURA, EM ARGAMASSA TRAÇO 1:2:8, PREPARO MANUAL, APLICADA MANUALMENTE EM FACES INTERNAS DE PAREDES, ESPESSURA DE 20MM, COM EXECUÇÃO DE TALISCAS. AF_06/2014

QUIOSQUES

	Area de chapisco (m ²)	-	Area de revestimento (m ²)	=	241,01 m²
	396,78		155,77		



PREFEITURA MUNICIPAL DE ANAJATUBA

Rua Benedito Leite, 868, Centro, CEP: 65.490.000, Anajatuba – MA

CNPJ: 06.002.372/0001-33

11.3 (COMPOSIÇÃO REPRESENTATIVA) DO SERVIÇO DE EMBOÇO/MASSA ÚNICA, TRAÇO 1:2:8, PREPARO MECÂNICO, COM BETONEIRA DE 400L, EM PAREDES DE AMBIENTES INTERNOS, COM EXECUÇÃO DE TALISCAS, PARA EDIFICAÇÃO HABITACIONAL MULTIFAMILIAR (PRÉDIO). AF_11/2014

AMBIENTES

QUIOSQUES/ÁREA DE ALIMENTAÇÃO

Area de revestimento (m ²)	=	155,77	m ²
155,77			

11.4 REVESTIMENTO CERÂMICO PARA PAREDES INTERNAS COM PLACAS TIPO ESMALTADA EXTRA DE DIMENSÕES 33X45 CM APLICADAS EM AMBIENTES DE ÁREA MAIOR QUE 5 M² A MEIA ALTURA DAS PAREDES. AF_06/2014

AMBIENTES

QUIOSQUES/ÁREA DE ALIMENTAÇÃO

Área (m²)

155,77

Área total	=	155,77	m ²
------------	---	--------	----------------

12.0 SERVIÇO DE DRENAGEM

12.1 ASSENTAMENTO DE GUIA (MEIO-FIO) EM TRECHO RETO, CONFECCIONADA EM CONCRETO PRÉ-FABRICADO, DIMENSÕES 100X15X13X20 CM (COMPRIMENTO X BASE INFERIOR X BASE SUPERIOR X ALTURA), PARA URBANIZAÇÃO INTERNA DE EMPREENDIMENTOS. AF_06/2016_P

Praça			
Extensão (m)	=	178,07	m
Canteiro 01 Praça			
Extensão (m)	=	33,20	m
Canteiro 02 Praça			
Extensão (m)	=	12,08	m
Canteiro 03 Praça			
Extensão (m)	=	15,57	m
Canteiro 04 Praça			



PREFEITURA MUNICIPAL DE ANAJATUBA

Rua Benedito Leite, 868, Centro, CEP: 65.490.000, Anajatuba – MA

CNPJ: 06.002.372/0001-33

Extensão (m)	=	10,53	m
Canteiro 05 Praça			
Extensão (m)	=	9,99	m
Canteiro 06 Praça			
Extensão (m)	=	56,98	m
Canteiro 07 Praça			
Extensão (m)	=	50,29	m
Canteiro 08 Praça			
Extensão (m)	=	19,45	m
Canteiro 09 Praça			
Extensão (m)	=	8,99	m
Canteiro 10 Praça			
Extensão (m)	=	8,99	m
Canteiro 11 Praça			
Extensão (m)	=	19,23	m
Canteiro 12 Praça			
Extensão (m)	=	39,27	m
Canteiro 13 Praça			
Extensão (m)	=	48,09	m
Canteiro 14 Praça			
Extensão (m)	=	58,72	m
Canteiro 15 Praça			
Extensão (m)	=	8,99	m

SECRETARIA MUNICIPAL DE ADMINISTRAÇÃO

Rua Benedito Leite, 868, Centro, CEP: 65.490.000, Anajatuba - MA.

www.anajatuba.ma.gov.br

Página 119 de 186

SEMAD - ANAJATUBA
FOLHA 434
RUBRICA



PREFEITURA MUNICIPAL DE ANAJATUBA

Rua Benedito Leite, 868, Centro, CEP: 65.490.000, Anajatuba – MA
CNPJ: 06.002.372/0001-33

	Canteiro 16 Praça				
	Extensão (m)	=	38,00	m	
	Academia 01 Praça				
	Extensão (m)	=	22,04	m	
	Academia 02 Praça				
	Extensão (m)	=	22,04	m	
	Extensão total (m)	=	660,52	m	
12.2	EXECUÇÃO DE SARIJETA DE CONCRETO USINADO, MOLDADA IN LOCO EM TRECHO RETO, 30 CM BASE X 10 CM ALTURA. AF_06/2016				
	PRAÇA				
	Extensão (m)	=	201,11	m	
	Extensão total (m)	=	201,11	m	

13.0 INSTALAÇÕES HIDRAÚLICAS

*Ver projeto de instalações hidráulicas

14.0 INSTALAÇÕES SANITÁRIAS

*Ver projeto de instalações sanitárias

15.0 LOUÇAS E METAIS SANITÁRIOS

15.6 DIVISORIA SANITÁRIA, TIPO CABINE, EM GRANITO CINZA POLIDO, ESP = 3CM, ASSENTADO COM ARGAMASSA COLANTE AC III-E, EXCLUSIVE FERRAGENS. AF_01/2021

Perímetro (m)		Altura (m)			
4,20	x	1,80	=	7,56	m ²



PREFEITURA MUNICIPAL DE ANAJATUBA

Rua Benedito Leite, 868, Centro, CEP: 65.490.000, Anajatuba – MA

CNPJ: 06.002.372/0001-33

Área total = 7,56 m²

16.0 INSTALAÇÕES ELÉTRICAS

*Ver projeto de instalações elétricas

18.0 PINTURA

QUIOSQUES

Área de reboco total e laje (m²) = 297,87 m²

18.1 APLICAÇÃO E LIXAMENTO DE MASSA LÁTEX EM PAREDES, DUAS DEMÃOS. AF_06/2014

Área de emassamento(m²) = Área de reboco e laje (m²) = 297,87 m²

18.2 APLICAÇÃO MANUAL DE PINTURA COM TINTA LÁTEX ACRÍLICA EM PAREDES, DUAS DEMÃOS. AF_06/2014

Área de pintura (m²) = Área de reboco (m²) = 297,87 m²

18.3 PINTURA TINTA DE ACABAMENTO (PIGMENTADA) A ÓLEO EM MADEIRA, 2 DEMÃOS. AF_01/2021

	Largura		Altura		Quantidade	área	m ²
Portas	0,70	x	2,10	x	4,00	=	5,88
Portas	0,80	x	2,10	x	4,00	=	6,72

A.T: 12,60 x coeficiente 2,15 = ΣA 27,09 m²

18.4 PINTURA COM TINTA ALQUÍDICA DE ACABAMENTO (ESMALTE SINTÉTICO ACETINADO) APLICADA A ROLO OU PINCEL SOBRE SUPERFÍCIES METÁLICAS (EXCETO PERFIL) EXECUTADO EM OBRA (02 DEMÃOS). AF_01/2020

L(largura) - m		h (altura) -m		quantidade (unid.)			
Grades							
1,20	x	0,70	x	2,00	=		1,68 m ²

SEMAD - ANAJATUBA
 FOLHA 136
 RÚBRICA



PREFEITURA MUNICIPAL DE ANAJATUBA

Rua Benedito Leite, 868, Centro, CEP: 65.490.000, Anajatuba – MA
CNPJ: 06.002.372/0001-33

0,80	x	0,70	x	6,00	=	3,36	m ²
Porta de enrolar							
1,90	x	1,10	x	2,00	=	4,18	m ²
			2,00 lados				
A =	9,22	x	2,00	=	18,44	m ²	
				ΣA =		18,44	m²

18.5 PINTURA DE MEIO-FIO COM TINTA BRANCA A BASE DE CAL (CAIAÇÃO). AF_05/2021

PRAÇA E CANTEIROS

Extensão total (m) = **660,52 m**

18.6 PINTURA DE PISO COM TINTA EPÓXI, APLICAÇÃO MANUAL, 2 DEMÃOS, INCLUSO PRIMER EPÓXI. AF_05/2021

PINTURA PISO DA PRAÇA COR AZUL

Área total de pintura = **288,54 m²**

19.0 LIMPEZA GERAL DA OBRA

19.1 LIMPEZA GERAL DA OBRA

Área de intervenção = **2067,43 m²**



PREFEITURA MUNICIPAL DE ANAJATUBA

Rua Benedito Leite, 868, Centro, CEP: 65.490.000, Anajatuba – MA

CNPJ: 06.002.372/0001-33

PREFEITURA MUNICIPAL DE
ANAJATUBA/MA

OBJETO: CONSTRUÇÃO E REFORMA DA PRAÇA DA CRUZ NO MUNICÍPIO DE
ANAJATUBA/MA

REFERÊNCIA : SINAPI/JULHO - 2022: ORSE/JULHO - 2022

BDI=26,41%

LOCAL: ANAJATUBA/MA.

ENCARGOS
SOCIAIS=83,87%

CRONOGRAMA FÍSICO - FINANCEIRO DA CONSTRUÇÃO									
ITEM	DISCRIMINAÇÃO DA ETAPA	VALOR COM BDI(R\$)	%	MENSAL					
				1.ª	2.ª	3.ª	4.ª	5.ª	6.ª
1.0	SERVIÇOS INICIAIS	64.899,24	8,11	100%					
2.0	ADMINISTRAÇÃO E MOBILIZAÇÃO	40.974,53	5,12	20%	20%	20%	20%	10%	10%
3.0	DEMOLIÇÃO E RETIRADAS	28.087,70	3,51	50%	50%				
4.0	MOVIMENTO DE TERRA	5.492,18	0,69	50%	50%				
5.0	INFRAESTRUTURA E SUPERESTRUTURA	48.037,61	6,01	50%	50%				
6.0	ALVENARIA	15.318,91	1,92		60%	40%			
7.0	ESQUADRIAS	19.685,45	2,46			50%	50%		
8.0	COBERTURA	44.264,68	5,53		60%	40%			
9.0	PISOS	155.464,86	19,43				50%	50%	
10.0	PAISAGISMO	48.620,71	6,08						100%
11.0	REVESTIMENTO	33.829,88	4,23			50%	50%		
12.0	SERVIÇO DE DRENAGEM	50.150,96	6,27			50%	25%	25%	
13.0	INSTALAÇÕES HIDRÁULICAS	8.402,04	1,05			50%	50%		
14.0	INSTALAÇÕES SANITÁRIAS	15.642,90	1,96			50%	50%		
15.0	LOUÇAS E METAIS SANITÁRIOS	17.433,19	2,18						100%
16.0	INSTALAÇÕES ELÉTRICAS	68.205,54	8,53		25%	25%	50%		



PREFEITURA MUNICIPAL DE ANAJATUBA

Rua Benedito Leite, 868, Centro, CEP: 65.490.000, Anajatuba – MA

CNPJ: 06.002.372/0001-33

17.0	SERVIÇOS COMPLEMENTARES	94.250,61	11,78					50%	50%
18.0	PINTURA	33.624,97	4,20						100%
19.0	LIMPEZA GERAL DA OBRA	7.628,82	0,95						100%
	TOTAIS PARCIAIS			113.902,89	101.805,19	112.935,34	171.347,98	141.492,93	158.530,45
				14,24%	12,73%	14,12%	21,42%	17,69%	19,82%
	TOTAIS ACUMULADOS			113.902,89	215.708,08	328.643,42	499.991,40	641.484,33	800.014,78
				14,24%	26,96%	41,08%	62,50%	80,18%	100,00%
	TOTAL GERAL PLANILHA	800.014,78	100,00						



PREFEITURA MUNICIPAL DE ANAJATUBA
Rua Benedito Leite, 868, Centro, CEP: 65.490.000, Anajatuba – MA
CNPJ: 06.002.372/0001-33

COMPOSIÇÃO DE BDI (%)

* Para cálculo do BDI, deverá ser adotada a seguinte fórmula:

$$\text{BDI} = (((1 + \text{AC} + \text{S} + \text{R} + \text{G}) * (1 + \text{DF}) * (1 + \text{L})) / (1 - \text{I})) - 1$$

Onde:

AC ADMINISTRAÇÃO CENTRAL
DF DESPESAS FINANCEIRAS
R SEGURO, RISCO E GARANTIA DO EMPREENDIMENTO L LUCRO
I TRIBUTOS

ITEM	DISCRIMINAÇÃO	(%)
AC	ADMINISTRAÇÃO CENTRAL	
	Administração central	3,80%
	Total AC =	3,80%
DF	DESPESAS FINANCEIRAS	
	Despesas financeiras	1,02%
	Total DF =	1,02%
S, R e G	SEGURO, RISCO E GARANTIA DO EMPREENDIMENTO	
	taxa de seguros	0,20%
	taxa de riscos	0,50%
	taxa de garantias	0,12%
	Total R =	0,82%
L	LUCRO	
	Lucro bruto	6,64%
	Total L =	6,64%
I	TRIBUTOS	
	PIS	0,65%
	COFINS	3,00%
	ISSQN	2,50%
	CPRB	4,50%
	Total I =	10,65%
	TOTAL (BDI) =	26,14%

**PREFEITURA MUNICIPAL DE ANAJATUBA**Rua Benedito Leite, 868, Centro, CEP: 65.490.000, Anajatuba – MA
CNPJ: 06.002.372/0001-33

ENCARGOS SOCIAIS SOBRE PREÇOS DA MÃO DE OBRA HORISTA E MENSALISTA - COM DESONERAÇÃO			
CÓDIGO	DESCRIÇÃO	HORISTA %	MENSALISTA %
GRUPO A			
A1	INSS	0,00	0,00
A2	SESI	1,50	1,50
A3	SENAI	1,00	1,00
A4	INCRA	0,20	0,20
A5	SEBRAE	0,60	0,60
A6	SALÁRIO EDUCAÇÃO	2,50	2,50
A7	SEGURO CONTRA ACIDENTES DE TRABALHO	3,00	3,00
A8	FGTS	8,00	8,00
A9	SECONCI	1,00	1,00
A	TOTAL	17,80	17,80
GRUPO B			
B1	REPOUSO SEMANAL REMUNERADO	17,87	0,00
B2	FERIADOS	3,95	0,00
B3	AUXÍLIO ENFERMIDADE	0,85	0,66
B4	13º SALÁRIO	10,84	8,33
B5	LICENÇA PATERNIDADE	0,07	0,06
B6	FALTAS JUSTIFICADAS	0,72	0,56
B7	DIAS DE CHUVAS	1,48	0,00
B8	AUXÍLIO ACIDENTE DE TRABALHO	0,10	0,08
B9	FÉRIAS GOZADAS	9,13	7,02
B10	SALÁRIO MATERNIDADE	0,03	0,02
B	TOTAL	45,04	16,73
GRUPO C			
C1	AVISO PRÉVIO INDENIZADO	4,49	3,46
C2	AVISO PRÉVIO TRABALHADO	0,11	0,08
C3	FÉRIAS (INDENIZADAS)	4,54	3,49
C4	DEPÓSITO RESCISÃO SEM JUSTA CAUSA	3,11	2,39
C5	INDENIZAÇÃO ADICIONAL	0,38	0,29
C	TOTAL	12,63	9,71
GRUPO D			
D1	REINCIDÊNCIA DE GRUPO A SOBRE GRUPO B	8,02	2,98
D2	REINCIDÊNCIA DE GRUPO A SOBRE AVISO PRÉVIO TRABALHADO E REINCIDÊNCIA DO FGTS SOBRE AVISO PRÉVIO INDENIZADO	0,38	0,29
D	TOTAL	8,40	3,27
TOTAL (A+B+C+D)		83,87	47,51



PREFEITURA MUNICIPAL DE ANAJATUBA

Rua Benedito Leite, 868, Centro, CEP: 65.490.000, Anajatuba – MA
CNPJ: 06.002.372/0001-33

PREFEITURA MUNICIPAL DE ANAJATUBA/MA

OBJETO: CONSTRUÇÃO E REFORMA DA PRAÇA DA CRUZ NO MUNICÍPIO DE ANAJATUBA/MA

REFERÊNCIA : SINAPI/JULHO - 2022: ORSE/JULHO - 2022

BDI=26,41%

LOCAL: ANAJATUBA/MA.

ENCARGOS
SOCIAIS=83,87%

CURVA ABC

ITEM	DESCRIÇÃO	UND	PREÇO TOTAL	% DO SUBITEM	% DO SUBITEM ACUMULADO	CLASSIFICAÇÃO
9.2	PISO EM CONCRETO 20 MPA PREPARO MECÂNICO, ESPESSURA 7CM. AF_09/2020	M2	63.126,00	7,89%	7,89%	A
17.12	PLAYGROUND INFANTIL	UND	50.551,36	6,32%	14,21%	A
1.3	TAPUME COM TELHA METÁLICA. AF_05/2018	M2	47.791,88	5,97%	20,18%	A
16.28	POSTE DE AÇO CONICO CONTÍNUO CURVO DUPLO, ENGASTADO, H=9M, INCLUSIVE LUMINÁRIA EM LED DE 100 W INVOLUCRO EM ALUMINIO OU ACO INOX - FORNECIMENTO E INSTALACAO.	UN	43.219,89	5,40%	25,59%	A
12.1	ASSENTAMENTO DE GUIA (MEIO-FIO) EM TRECHO RETO, CONFECCIONADA EM CONCRETO PRÉ-FABRICADO, DIMENSÕES 100X15X13X20 CM (COMPRIMENTO X BASE INFERIOR X BASE SUPERIOR X ALTURA), PARA URBANIZAÇÃO INTERNA DE EMPREENDIMENTOS. AF_06/2016_P	M	41.090,95	5,14%	30,72%	A
2.2	ADMINISTRAÇÃO DA OBRA	MÊS	39.174,48	4,90%	35,62%	A
9.3	PISO EM GRANILITE, MARMORITE OU GRANITINA EM AMBIENTES INTERNOS, COM ESPESSURA DE 8 MM, INCLUSO MISTURA EM BETONEIRA, COLOCAÇÃO DAS JUNTAS, APLICAÇÃO DO PISO, 4 POLIMENTOS COM POLITRIZ, ESTUCAMENTO, SELADOR E CERA. AF_06/2022	M2	34.426,54	4,30%	39,92%	A
9.1	CONTRAPISO EM ARGAMASSA TRAÇO 1:4 (CIMENTO E AREIA), PREPARO MECÂNICO COM BETONEIRA 400 L, APLICADO EM ÁREAS SECAS SOBRE LAJE, ADERIDO, ACABAMENTO NÃO REFORÇADO, ESPESSURA 2CM. AF_07/2021	M2	31.461,53	3,93%	43,85%	A
10.1	TERRA PRETA PARA PAISAGISMO	M3	27.090,09	3,39%	47,24%	A
3.4	DEMOLIÇÃO DE PISO DE ALTA RESISTÊNCIA	M2	23.845,69	2,98%	50,22%	A



PREFEITURA MUNICIPAL DE ANAJATUBA

Rua Benedito Leite, 868, Centro, CEP: 65.490.000, Anajatuba – MA

CNPJ: 06.002.372/0001-33

18.6	PINTURA DE PISO COM TINTA EPÓXI, APLICAÇÃO MANUAL, 2 DEMÃOS, INCLUSO PRIMER EPÓXI. AF_05/2021	M2	21.793,43	2,72%	52,95%	A
10.2	PLANTIO DE GRAMA BATATAIS EM PLACAS. AF_05/2018	M2	17.366,27	2,17%	55,12%	A
11.4	REVESTIMENTO CERÂMICO PARA PAREDES INTERNAS COM PLACAS TIPO ESMALTADA EXTRA DE DIMENSÕES 33X45 CM APLICADAS EM AMBIENTES DE ÁREA MAIOR QUE 5 M ² A MEIA ALTURA DAS PAREDES. AF_06/2014	M2	14.210,90	1,78%	56,89%	A
1.2	LOCACAO CONVENCIONAL DE OBRA, UTILIZANDO GABARITO DE TÁBUAS CORRIDAS PONTALETADAS A CADA 2,00M - 2 UTILIZAÇÕES. AF_10/2018	M	12.929,38	1,62%	58,51%	A
6.1	ALVENARIA DE VEDAÇÃO DE BLOCOS CERÂMICOS FURADOS NA VERTICAL DE 9X19X39 CM (ESPESSURA 9 CM) E ARGAMASSA DE ASSENTAMENTO COM PREPARO MANUAL. AF_12/2021	M2	12.804,09	1,60%	60,11%	A
8.3	TRAMA DE MADEIRA COMPOSTA POR RIPAS, CAIBROS E TERÇAS PARA TELHADOS DE MAIS QUE 2 ÁGUAS PARA TELHA CERÂMICA CAPA-CANAL, INCLUSO TRANSPORTE VERTICAL. AF_07/2019	M2	12.547,00	1,57%	61,68%	A
8.1	LAJE PRÉ-MOLDADA UNIDIRECIONAL, BIAPOIADA, PARA FORRO, ENCHIMENTO EM CERÂMICA, VIGOTA CONVENCIONAL, ALTURA TOTAL DA LAJE (ENCHIMENTO+CAPA) = (8+3). AF_11/2020	M2	12.317,01	1,54%	63,22%	A
9.8	PISO EM GRANILITE, MARMORITE OU GRANITINA EM AMBIENTES INTERNOS, COM ESPESSURA DE 8 MM, INCLUSO MISTURA EM BETONEIRA, COLOCAÇÃO DAS JUNTAS, APLICAÇÃO DO PISO, 4 POLIMENTOS COM POLITRIZ, ESTUCAMENTO, SELADOR E CERA. AF_06/2022	M2	10.942,01	1,37%	64,58%	A
5.3	MONTAGEM E DESMONTAGEM DE FÔRMA DE PILARES RETANGULARES E ESTRUTURAS SIMILARES, PÉ-DIREITO SIMPLES, EM CHAPA DE MADEIRA COMPENSADA PLASTIFICADA, 18 UTILIZAÇÕES. AF_09/2020	M2	10.759,24	1,34%	65,93%	A
11.2	MASSA ÚNICA, PARA RECEBIMENTO DE PINTURA, EM ARGAMASSA TRAÇO 1:2:8, PREPARO MANUAL, APLICADA MANUALMENTE EM FACES INTERNAS DE PAREDES, ESPESSURA DE 20MM, COM EXECUÇÃO DE TALISCAS. AF_06/2014	M2	9.982,63	1,25%	67,18%	A
5.8	CONCRETO USINADO BOMBEAVEL, CLASSE DE RESISTENCIA C25, COM BRITA 0 E 1, SLUMP = 100 +/- 20 MM, INCLUI SERVICO DE BOMBEAMENTO (NBR 8953)	M3	9.892,41	1,24%	68,41%	A
12.2	EXECUÇÃO DE SARJETA DE CONCRETO USINADO, MOLDADA IN LOCO EM TRECHO RETO, 30 CM BASE X 10 CM ALTURA. AF_06/2016	M	9.060,01	1,13%	69,55%	A
16.31	CABO DE COBRE FLEXÍVEL ISOLADO, 4 MM ² , ANTI-CHAMA 0,6/1,0 KV, PARA CIRCUITOS TERMINAIS - FORNECIMENTO E INSTALAÇÃO. AF_12/2015	M	8.251,34	1,03%	70,58%	A



PREFEITURA MUNICIPAL DE ANAJATUBA

Rua Benedito Leite, 868, Centro, CEP: 65.490.000, Anajatuba – MA

CNPJ: 06.002.372/0001-33

15.6	DIVISORIA SANITÁRIA, TIPO CABINE, EM GRANITO CINZA POLIDO, ESP = 3CM, ASSENTADO COM ARGAMASSA COLANTE AC III-E, EXCLUSIVE FERRAGENS. AF_01/2021	M2	7.892,04	0,99%	71,56%	A
19.1	LIMPEZA GERAL DA OBRA	M2	7.628,82	0,95%	72,52%	A
5.6	ARMAÇÃO DE PILAR OU VIGA DE ESTRUTURA CONVENCIONAL DE CONCRETO ARMADO UTILIZANDO AÇO CA-50 DE 8,0 MM - MONTAGEM. AF_06/2022	KG	7.351,34	0,92%	73,44%	A
5.1	CONCRETO CICLÓPICO FCK = 15MPA, 30% PEDRA DE MÃO EM VOLUME REAL, INCLUSIVE LANÇAMENTO. AF_05/2021	M3	7.183,69	0,90%	74,33%	A
5.7	ARMAÇÃO DE PILAR OU VIGA DE ESTRUTURA DE CONCRETO ARMADO EMBUTIDA EM ALVENARIA DE VEDAÇÃO UTILIZANDO AÇO CA-50 DE 10,0 MM - MONTAGEM. AF_06/2022	KG	6.713,91	0,84%	75,17%	A
9.4	PISO TÁTIL DIRECIONAL E/OU ALERTA, DE CONCRETO, COLORIDO, P/DEFICIENTES VISUAIS, DIMENSÕES 25X25CM, APLICADO COM ARGAMASSA INDUSTRIALIZADA AC-II, REJUNTADO, EXCLUSIVE REGULARIZAÇÃO DE BASE	M2	6.620,13	0,83%	76,00%	A
8.2	IMPERMEABILIZAÇÃO DE SUPERFÍCIE COM MANTA ASFÁLTICA, UMA CAMADA, INCLUSIVE APLICAÇÃO DE PRIMER ASFÁLTICO, E=3MM. AF_06/2018	M2	6.389,36	0,80%	76,80%	A
17.8	EQUIPAMENTO DE GINÁSTICA - APC - BICICLETA DE MÃO - GALVANIZADO	UND	6.252,14	0,78%	77,58%	A
11.3	(COMPOSIÇÃO REPRESENTATIVA) DO SERVIÇO DE EMBOÇO/MASSA ÚNICA, TRAÇO 1:2:8, PREPARO MECÂNICO, COM BETONEIRA DE 400L, EM PAREDES DE AMBIENTES INTERNOS, COM EXECUÇÃO DE TALISCAS, PARA EDIFICAÇÃO HABITACIONAL MULTIFAMILIAR (PRÉDIO). AF_11/2014	M2	5.958,20	0,74%	78,33%	A
14.4	TANQUE SÉPTICO CIRCULAR, EM CONCRETO PRÉ-MOLDADO, DIÂMETRO INTERNO = 1,88 M, ALTURA INTERNA = 2,50 M, VOLUME ÚTIL: 6245,8 L (PARA 32 CONTRIBUINTES). AF_12/2020	UN	5.809,37	0,73%	79,05%	A
8.4	TELHAMENTO COM TELHA CERÂMICA CAPA-CANAL, TIPO COLONIAL, COM MAIS DE 2 ÁGUAS, INCLUSO TRANSPORTE VERTICAL. AF_07/2019	M2	5.429,00	0,68%	79,73%	A
17.4	EQUIPAMENTO DE GINÁSTICA - SIMULADOR DE CAMINHADA DUPLO - GALVANIZADO	UND	5.339,08	0,67%	80,40%	B
17.11	BRINQUEDO - GIRA-GIRA (CARROSSEL Ø=1,70M), EM TUBO DE FERRO GALVANIZADO DE 1 1/2" E ASSENTO EM CHAPA GALVANIZADA E=1/4"	UND	4.921,18	0,62%	81,01%	B
18.2	APLICAÇÃO MANUAL DE PINTURA COM TINTA LÁTEX ACRÍLICA EM PAREDES, DUAS DEMÃOS. AF_06/2014	M2	4.914,86	0,61%	81,63%	B
5.4	ARMAÇÃO DE PILAR OU VIGA DE ESTRUTURA CONVENCIONAL DE CONCRETO ARMADO UTILIZANDO AÇO CA-60 DE 5,0 MM - MONTAGEM. AF_06/2022	KG	4.869,25	0,61%	82,24%	B



PREFEITURA MUNICIPAL DE ANAJATUBA

Rua Benedito Leite, 868, Centro, CEP: 65.490.000, Anajatuba – MA
CNPJ: 06.002.372/0001-33

9.6	CONTRAPISO EM ARGAMASSA TRAÇO 1:4 (CIMENTO E AREIA), PREPARO MECÂNICO COM BETONEIRA 400 L, APLICADO EM ÁREAS SECAS SOBRE LAJE, ADERIDO, ACABAMENTO NÃO REFORÇADO, ESPESSURA 2CM. AF_07/2021	M2	4.846,96	0,61%	82,84%	B
18.1	APLICAÇÃO E LIXAMENTO DE MASSA LÁTEX EM PAREDES, DUAS DEMÃOS. AF_06/2014	M2	4.631,88	0,58%	83,42%	B
17.9	BRINQUEDO - GANGORRA DUPLA	UND	4.533,92	0,57%	83,99%	B
7.4	PORTA EM MADEIRA COMPENSADA (CANELA), LISA, SEMI-ÔCA, (0,60 X 1,60 A 1,80M), P/PINTURA, INCLUSIVE FERRAGENS (LIVRE/OCUPADO), EXCLUSIVE BATENTE, PARA USO EM DIVISÓRIAS GRANITO OU MARMORE	UND	4.394,84	0,55%	84,54%	B
7.2	KIT DE PORTA DE MADEIRA PARA PINTURA, SEMI-OCA (LEVE OU MÉDIA), PADRÃO MÉDIO, 80X210CM, ESPESSURA DE 3,5CM, ITENS INCLUSOS: DOBRADIÇAS, MONTAGEM E INSTALAÇÃO DO BATENTE, FECHADURA COM EXECUÇÃO DO FURO - FORNECIMENTO E INSTALAÇÃO. AF_12/2019	UN	4.364,52	0,55%	85,08%	B
4.1	ESCAVAÇÃO MANUAL DE VALA COM PROFUNDIDADE MENOR OU IGUAL A 1,30 M. AF_02/2021	M3	4.186,03	0,52%	85,61%	B
1.1	PLACA DA OBRA CONVENCIONAL	M2	4.177,98	0,52%	86,13%	B
7.1	KIT DE PORTA DE MADEIRA PARA PINTURA, SEMI-OCA (LEVE OU MÉDIA), PADRÃO MÉDIO, 70X210CM, ESPESSURA DE 3,5CM, ITENS INCLUSOS: DOBRADIÇAS, MONTAGEM E INSTALAÇÃO DO BATENTE, FECHADURA COM EXECUÇÃO DO FURO - FORNECIMENTO E INSTALAÇÃO. AF_12/2019	UN	4.156,96	0,52%	86,65%	B
10.3	PLANTIO DE ARBUSTO OU CERCA VIVA. AF_05/2018	UN	4.001,28	0,50%	87,15%	B
9.7	REVESTIMENTO CERÂMICO PARA PISO OU PAREDE, 50 X 50 CM, ANTIDERRAPANTE	M2	3.909,35	0,49%	87,64%	B
14.5	SUMIDOURO CIRCULAR, EM CONCRETO PRÉ-MOLDADO, DIÂMETRO INTERNO = 1,88 M, ALTURA INTERNA = 2,00 M, ÁREA DE INFILTRAÇÃO: 13,1 M ² (PARA 5 CONTRIBUINTES). AF_12/2020	UN	3.833,38	0,48%	88,12%	B
17.2	BANCO DE CONCRETO PRE-MOLDADO COM PINTURA, SEM ENCOSTO	UND	3.696,49	0,46%	88,58%	B
11.1	CHAPISCO APLICADO EM ALVENARIA (COM PRESENÇA DE VÃOS) E ESTRUTURAS DE CONCRETO DE FACHADA, COM COLHER DE PEDREIRO. ARGAMASSA TRAÇO 1:3 COM PREPARO MANUAL. AF_06/2014	M2	3.678,15	0,46%	89,04%	B
17.6		UND	3.598,41	0,45%	89,49%	B



PREFEITURA MUNICIPAL DE ANAJATUBA

Rua Benedito Leite, 868, Centro, CEP: 65.490.000, Anajatuba – MA
CNPJ: 06.002.372/0001-33

	EQUIPAMENTO DE GINÁSTICA - SURF COM PRESSÃO DE PERNAS - GALVANIZADO					
15.3	BANCADA EM BRANITO, DE 1,20 X 0,40 M COM CUBA DE LOUÇA BRANCA DE SEMI ENCAIXE, INCLUSIVE VALVULA 3 1/2", P/PIA DE QUIOSQUES E TORNEIRA DE BANCADA - FORNECIMENTO E INSTALAÇÃO.	UND	3.523,12	0,44%	89,93%	B
8.8	CALHA DE BEIRAL, SEMICIRCULAR DE PVC, DIAMETRO 125 MM, INCLUINDO CABECEIRAS, EMENDAS, BOCAIS, SUPORTES E VEDAÇÕES, EXCLUINDO CONDUTORES, INCLUSO TRANSPORTE VERTICAL. AF_07/2019	M	3.406,40	0,43%	90,35%	B
7.6	GRADIL EM FERRO FIXADO EM VÃOS DE JANELAS, FORMADO POR BARRAS CHATAS DE 25X4,8 MM. AF_04/2019	M2	3.317,93	0,41%	90,77%	B
13.7	(COMPOSIÇÃO REPRESENTATIVA) DO SERVIÇO DE INSTALAÇÃO DE TUBOS DE PVC, SÉRIE R, ÁGUA PLUVIAL, DN 100 MM (INSTALADO EM RAMAL DE ENCAMINHAMENTO, OU CONDUTORES VERTICAIS), INCLUSIVE CONEXÕES, CORTES E FIXAÇÕES, PARA PRÉDIOS. AF_10/2015	M	3.176,68	0,40%	91,17%	B
17.7	EQUIPAMENTO DE GINÁSTICA - ROTAÇÃO DIAGONAL DUPLO - GALVANIZADO	UND	3.016,75	0,38%	91,54%	B
15.1	BANCADA EM GRANITO, DE 1,80 X 0,60 M COM CUBA DE AÇO INOX RETANGULAR, 34X56X17CM, ALTO BRILHO, INCLUSIVE VALVULA 3 1/2", P/PIA DE QUIOSQUES E TORNEIRA DE BANCADA - FORNECIMENTO E INSTALAÇÃO.	UND	2.858,56	0,36%	91,90%	B
3.1	DEMOLIÇÃO DE MEIO-FIO	M	2.837,30	0,35%	92,25%	B
17.13	INSTALAÇÃO DE PLACA ORIENTATIVA SOBRE EXERCÍCIOS, 2,00M X 1,00M, EM TUBO DE AÇO CARBONO - PARA ACADEMIA AO AR LIVRE / ACADEMIA DA TERCEIRA IDADE - ATI, INSTALADO SOBRE PISO DE CONCRETO EXISTENTE. AF_10/2021	UN	2.805,80	0,35%	92,61%	B
16.23	CAIXA ENTERRADA ELÉTRICA RETANGULAR, EM ALVENARIA COM TIJOLOS CERÂMICOS MACIÇOS, FUNDO COM BRITA, DIMENSÕES INTERNAS: 0,3X0,3X0,3 M. AF_12/2020	UN	2.749,92	0,34%	92,95%	B
17.3	BANCO DE CONCRETO ARMADO COM PINTURA, SEM ENCOSTO	UND	2.723,43	0,34%	93,29%	B
17.10	BRINQUEDO - BALANÇO DUPLO	UND	2.603,26	0,33%	93,62%	B
6.2	PINGADEIRA DE CONCRETO	M	2.514,82	0,31%	93,93%	B
17.5	EQUIPAMENTO DE GINÁSTICA - PARALELA DUPLA - GALVANIZADO	UND	2.473,19	0,31%	94,24%	B
7.5	JANELA DE ALUMÍNIO TIPO MAXIM-AR, COM VIDROS, BATENTE E FERRAGENS. EXCLUSIVE ALIZAR, ACABAMENTO E CONTRAMARCO. FORNECIMENTO E INSTALAÇÃO. AF_12/2019	M2	2.387,22	0,30%	94,54%	B



PREFEITURA MUNICIPAL DE ANAJATUBA

Rua Benedito Leite, 868, Centro, CEP: 65.490.000, Anajatuba – MA

CNPJ: 06.002.372/0001-33

8.5	PINTURA IMUNIZANTE PARA MADEIRA, 2 DEMÃOS. AF_01/2021	M2	2.380,00	0,30%	94,83%	B
16.12	CABO DE COBRE FLEXÍVEL ISOLADO, 2,5 MM ² , ANTI-CHAMA 450/750 V, PARA CIRCUITOS TERMINAIS - FORNECIMENTO E INSTALAÇÃO. AF_12/2015	M	2.109,26	0,26%	95,10%	C
14.6	CAIXA ENTERRADA HIDRÁULICA RETANGULAR, EM ALVENARIA COM BLOCOS DE CONCRETO, DIMENSÕES INTERNAS: 0,6X0,6X0,6 M PARA REDE DE ESGOTO. AF_12/2020	UN	1.816,80	0,23%	95,33%	C
2.1	MOBILIZAÇÃO E DESMOBILIZAÇÃO	UND	1.800,05	0,23%	95,55%	C
16.21	ELETRODUTO FLEXÍVEL LISO, PEAD, DN 32 MM (1"), PARA CIRCUITOS TERMINAIS, INSTALADO EM LAJE - FORNECIMENTO E INSTALAÇÃO. AF_12/2015	M	1.795,50	0,22%	95,77%	C
17.1	LIXEIRA EM FIBRA DE VIDRO, CAPACIDADE 50L, COM SUPORTE (POSTE)	UND	1.735,60	0,22%	95,99%	C
15.4	VASO SANITÁRIO SIFONADO COM CAIXA ACOPLADA LOUÇA BRANCA, INCLUSO ENGATE FLEXÍVEL EM PLÁSTICO BRANCO, 1/2 X 40CM - FORNECIMENTO E INSTALAÇÃO. AF_01/2020	UN	1.675,86	0,21%	96,20%	C
14.2	(COMPOSIÇÃO REPRESENTATIVA) DO SERVIÇO DE INSTALAÇÃO DE TUBO DE PVC, SÉRIE NORMAL, ESGOTO PREDIAL, DN 50 MM (INSTALADO EM RAMAL DE DESCARGA OU RAMAL DE ESGOTO SANITÁRIO), INCLUSIVE CONEXÕES, CORTES E FIXAÇÕES PARA, PRÉDIOS. AF_10/2015	M	1.643,59	0,21%	96,41%	C
16.20	RELÉ FOTOELÉTRICO PARA COMANDO DE ILUMINAÇÃO EXTERNA 1000 W - FORNECIMENTO E INSTALAÇÃO. AF_08/2020	UN	1.588,44	0,20%	96,61%	C
13.9	TUBO, PVC, SOLDÁVEL, DN 32MM, INSTALADO EM PRUMADA DE ÁGUA - FORNECIMENTO E INSTALAÇÃO. AF_06/2022	M	1.556,79	0,19%	96,80%	C
14.1	(COMPOSIÇÃO REPRESENTATIVA) DO SERVIÇO DE INST. TUBO PVC, SÉRIE N, ESGOTO PREDIAL, 100 MM (INST. RAMAL DESCARGA, RAMAL DE ESG. SANIT., PRUMADA ESG. SANIT., VENTILAÇÃO OU SUB-COLETOR AÉREO), INCL. CONEXÕES E CORTES, FIXAÇÕES, P/ PRÉDIOS. AF_10/2015	M	1.537,97	0,19%	96,99%	C
16.14	ELETRODUTO FLEXÍVEL CORRUGADO, PVC, DN 25 MM (3/4"), PARA CIRCUITOS TERMINAIS, INSTALADO EM FORRO - FORNECIMENTO E INSTALAÇÃO. AF_12/2015	M	1.455,82	0,18%	97,17%	C
4.2	REATERRO MANUAL APILOADO COM SOQUETE. AF_10/2017	M3	1.306,15	0,16%	97,34%	C

SECRETARIA MUNICIPAL DE ADMINISTRAÇÃO

Rua Benedito Leite, 868, Centro, CEP: 65.490.000, Anajatuba - MA.

www.anajatuba.ma.gov.br

Página 132 de 186

SEMAD - ANAJATUBA
FOLHA 132
RUBRICA



PREFEITURA MUNICIPAL DE ANAJATUBA

Rua Benedito Leite, 868, Centro, CEP: 65.490.000, Anajatuba – MA

CNPJ: 06.002.372/0001-33

13.2	(COMPOSIÇÃO REPRESENTATIVA) DO SERVIÇO DE INSTALAÇÃO DE TUBOS DE PVC, SOLDÁVEL, ÁGUA FRIA, DN 25 MM (INSTALADO EM RAMAL, SUB-RAMAL, RAMAL DE DISTRIBUIÇÃO OU PRUMADA), INCLUSIVE CONEXÕES, CORTES E FIXAÇÕES, PARA PRÉDIOS. AF_10/2015	M	1.238,77	0,15%	97,49%	C
13.6	CAIXA D'ÁGUA EM POLIETILENO, 1000 LITROS - FORNECIMENTO E INSTALAÇÃO. AF_06/2021	UN	1.232,24	0,15%	97,65%	C
7.3	PORTA EM AÇO, EM CHAPA GALVANIZADA Nº24, RAIADA, DE ENROLAR	M2	1.063,98	0,13%	97,78%	C
16.22	ELETRODUTO RÍGIDO ROSCÁVEL, PVC, DN 25 MM (3/4"), PARA CIRCUITOS TERMINAIS, INSTALADO EM LAJE - FORNECIMENTO E INSTALAÇÃO. AF_12/2015	M	1.038,78	0,13%	97,91%	C
18.5	PINTURA DE MEIO-FIO COM TINTA BRANCA A BASE DE CAL (CAIAÇÃO). AF_05/2021	M	937,94	0,12%	98,03%	C
16.4	LUMINÁRIA TIPO PLAFON CIRCULAR, DE SOBREPOR, COM LED DE 12/13 W - FORNECIMENTO E INSTALAÇÃO. AF_03/2022	UN	933,80	0,12%	98,14%	C
8.7	TABEIRA DE MADEIRA LEI, 1A QUALIDADE, 2,5X10,0CM PARA BEIRAL DE TELHADO	M	916,40	0,11%	98,26%	C
8.6	CUMEEIRA E ESPIGÃO PARA TELHA CERÂMICA EMBOÇADA COM ARGAMASSA TRAÇO 1:2:9 (CIMENTO, CAL E AREIA), PARA TELHADOS COM MAIS DE 2 ÁGUAS, INCLUSO TRANSPORTE VERTICAL. AF_07/2019	M	879,51	0,11%	98,37%	C
18.4	PINTURA COM TINTA ALQUÍDICA DE ACABAMENTO (ESMALTE SINTÉTICO ACETINADO) APLICADA A ROLO OU PINCEL SOBRE SUPERFÍCIES METÁLICAS (EXCETO PERFIL) EXECUTADO EM OBRA (02 DEMÃOS). AF_01/2020	M2	877,93	0,11%	98,48%	C
15.5	MICTÓRIO SIFONADO LOUÇA BRANCA ▣ PADRÃO MÉDIO ▣ FORNECIMENTO E INSTALAÇÃO. AF_01/2020	UN	817,03	0,10%	98,58%	C
3.3	DEMOLIÇÃO DE ALVENARIA DE BLOCO FURADO, DE FORMA MANUAL, SEM REAPROVEITAMENTO. AF_12/2017	M3	765,92	0,10%	98,68%	C
16.30	HASTE DE ATERRAMENTO 5/8 PARA SPDA - FORNECIMENTO E INSTALAÇÃO. AF_12/2017	UN	735,30	0,09%	98,77%	C



PREFEITURA MUNICIPAL DE ANAJATUBA

Rua Benedito Leite, 868, Centro, CEP: 65.490.000, Anajatuba – MA

CNPJ: 06.002.372/0001-33

5.2	IMPERMEABILIZAÇÃO DE FLOREIRA OU VIGA BALDRAME COM ARGAMASSA DE CIMENTO E AREIA, COM ADITIVO IMPERMEABILIZANTE, E = 2 CM. AF_06/2018	M2	704,27	0,09%	98,86%	C
15.2	BANCADA EM CONCRETO POLIDO 1,95X0,50 M	UND	666,58	0,08%	98,94%	C
3.2	DEMOLIÇÃO DE MADEIRAMENTO EM COBERTURAS COM TELHAS CERÂMICAS	M2	638,79	0,08%	99,02%	C
5.9	LANÇAMENTO COM USO DE BOMBA, ADENSAMENTO E ACABAMENTO DE CONCRETO EM ESTRUTURAS. AF_02/2022	M3	556,57	0,07%	99,09%	C
14.8	CAIXA DE GORDURA SIMPLES (CAPACIDADE: 36 L), RETANGULAR, EM ALVENARIA COM BLOCOS DE CONCRETO, DIMENSÕES INTERNAS = 0,2X0,4 M, ALTURA INTERNA = 0,8 M. AF_12/2020	UN	545,58	0,07%	99,16%	C
16.10	TOMADA MÉDIA DE EMBUTIR (1 MÓDULO), 2P+T 20 A, INCLUINDO SUPORTE E PLACA - FORNECIMENTO E INSTALAÇÃO. AF_12/2015	UN	516,04	0,06%	99,22%	C
18.3	PINTURA TINTA DE ACABAMENTO (PIGMENTADA) A ÓLEO EM MADEIRA, 2 DEMÃOS. AF_01/2021	M2	468,93	0,06%	99,28%	C
13.1	(COMPOSIÇÃO REPRESENTATIVA) DO SERVIÇO DE INSTALAÇÃO TUBOS DE PVC, SOLDÁVEL, ÁGUA FRIA, DN 32 MM (INSTALADO EM RAMAL, SUB-RAMAL, RAMAL DE DISTRIBUIÇÃO OU PRUMADA), INCLUSIVE CONEXÕES, CORTES E FIXAÇÕES, PARA PRÉDIOS. AF_10/2015	M	396,27	0,05%	99,33%	C
16.1	DISPOSITIVO DPS CLASSE II, 1 POLO, TENSAO MAXIMA DE 175 V, CORRENTE MAXIMA DE *20* KA (TIPO AC)	UND	395,04	0,05%	99,38%	C
16.2	DISPOSITIVO DR 63A TIPO AC, 30MA	UND	387,68	0,05%	99,43%	C
16.15	QUADRO DE MEDIÇÃO GERAL DE ENERGIA PARA 1 MEDIDOR DE SOBREPOR - FORNECIMENTO E INSTALAÇÃO. AF_10/2020	UN	372,94	0,05%	99,47%	C
16.19	HASTE DE ATERRAMENTO 5/8 PARA SPDA - FORNECIMENTO E INSTALAÇÃO. AF_12/2017	UN	367,65	0,05%	99,52%	C
16.5	CAIXA RETANGULAR 4" X 2" MÉDIA (1,30 M DO PISO), PVC, INSTALADA EM PAREDE - FORNECIMENTO E INSTALAÇÃO. AF_12/2015	UN	363,74	0,05%	99,56%	C



PREFEITURA MUNICIPAL DE ANAJATUBA

Rua Benedito Leite, 868, Centro, CEP: 65.490.000, Anajatuba – MA
CNPJ: 06.002.372/0001-33

14.3	(COMPOSIÇÃO REPRESENTATIVA) DO SERVIÇO DE INSTALAÇÃO DE TUBO DE PVC, SÉRIE NORMAL, ESGOTO PREDIAL, DN 40 MM (INSTALADO EM RAMAL DE DESCARGA OU RAMAL DE ESGOTO SANITÁRIO), INCLUSIVE CONEXÕES, CORTES E FIXAÇÕES, PARA PRÉDIOS. AF_10/2015	M	353,03	0,04%	99,61%	C
13.3	(COMPOSIÇÃO REPRESENTATIVA) DO SERVIÇO DE INSTALAÇÃO DE TUBOS DE PVC, SOLDÁVEL, ÁGUA FRIA, DN 40 MM (INSTALADO EM PRUMADA), INCLUSIVE CONEXÕES, CORTES E FIXAÇÕES, PARA PRÉDIOS. AF_10/2015	M	279,19	0,03%	99,64%	C
16.6	CAIXA SEXTAVADA 3" X 3", METÁLICA, INSTALADA EM LAJE - FORNECIMENTO E INSTALAÇÃO. AF_12/2015	UN	244,18	0,03%	99,67%	C
13.5	KIT DE REGISTRO DE GAVETA BRUTO DE LATÃO ¾", INCLUSIVE CONEXÕES, ROSCÁVEL, INSTALADO EM RAMAL DE ÁGUA FRIA - FORNECIMENTO E INSTALAÇÃO. AF_12/2014	UN	237,36	0,03%	99,70%	C
16.11	QUADRO DE DISTRIBUIÇÃO DE ENERGIA EM PVC, DE EMBUTIR, SEM BARRAMENTO, PARA 6 DISJUNTORES - FORNECIMENTO E INSTALAÇÃO. AF_10/2020	UN	212,40	0,03%	99,73%	C
16.27	DISPOSITIVO DPS CLASSE II, 1 POLO, TENSAO MAXIMA DE 175 V, CORRENTE MAXIMA DE *20* KA (TIPO AC)	UN	197,52	0,02%	99,75%	C
16.24	QUADRO DE MEDIÇÃO GERAL DE ENERGIA PARA 1 MEDIDOR DE SOBREPOR - FORNECIMENTO E INSTALAÇÃO. AF_10/2020	UN	186,47	0,02%	99,78%	C
16.8	INTERRUPTOR SIMPLES (1 MÓDULO), 10A/250V, INCLUINDO SUPORTE E PLACA - FORNECIMENTO E INSTALAÇÃO. AF_12/2015	UN	172,86	0,02%	99,80%	C
10.4	PLANTIO DE ÁRVORE ORNAMENTAL COM ALTURA DE MUDA MENOR OU IGUAL A 2,00 M. AF_05/2018	UN	163,07	0,02%	99,82%	C
16.29	REFLETOR TR LED, CORPO EM ALUMINIO, VIDRO TEMPERADO, POTENCIA 30W, BIVOLT, TEMP.COR 3000K/6000K, IP-65	UN	156,64	0,02%	99,84%	C
16.13	CABO DE COBRE FLEXÍVEL ISOLADO, 4 MM², ANTI-CHAMA 0,6/1,0 KV, PARA CIRCUITOS TERMINAIS - FORNECIMENTO E INSTALAÇÃO. AF_12/2015	M	147,53	0,02%	99,86%	C



PREFEITURA MUNICIPAL DE ANAJATUBA

Rua Benedito Leite, 868, Centro, CEP: 65.490.000, Anajatuba – MA
CNPJ: 06.002.372/0001-33

13.4	REGISTRO DE GAVETA BRUTO, LATÃO, ROSCÁVEL, 1" - FORNECIMENTO E INSTALAÇÃO. AF_08/2021	UN	144,54	0,02%	99,88%	C
9.5	PAVIMENTAÇÃO COM BRITA N° 02	M2	132,34	0,02%	99,89%	C
16.9	TOMADA BAIXA DE EMBUTIR (1 MÓDULO), 2P+T 10 A, INCLUINDO SUPORTE E PLACA - FORNECIMENTO E INSTALAÇÃO. AF_12/2015	UN	122,36	0,02%	99,91%	C
16.3	LÂMPADA COMPACTA DE LED 10 W, BASE E27 - FORNECIMENTO E INSTALAÇÃO. AF_02/2020	UN	116,52	0,01%	99,92%	C
16.18	DISJUNTOR MONOPOLAR TIPO DIN, CORRENTE NOMINAL DE 50A - FORNECIMENTO E INSTALAÇÃO. AF_10/2020	UN	103,36	0,01%	99,94%	C
14.7	CAIXA SIFONADA, PVC, DN 100 X 100 X 50 MM, FORNECIDA E INSTALADA EM RAMAIS DE ENCAMINHAMENTO DE ÁGUA PLUVIAL. AF_06/2022	UN	103,18	0,01%	99,95%	C
16.7	INTERRUPTOR SIMPLES (2 MÓDULOS), 10A/250V, INCLUINDO SUPORTE E PLACA - FORNECIMENTO E INSTALAÇÃO. AF_12/2015	UN	91,48	0,01%	99,96%	C
16.17	DISJUNTOR MONOPOLAR TIPO DIN, CORRENTE NOMINAL DE 20A - FORNECIMENTO E INSTALAÇÃO. AF_10/2020	UN	88,26	0,01%	99,97%	C
13.10	REGISTRO DE GAVETA BRUTO, LATÃO, ROSCÁVEL, 1" - FORNECIMENTO E INSTALAÇÃO. AF_08/2021	UN	72,27	0,01%	99,98%	C
13.11	TORNEIRA PLÁSTICA PARA JARDIM	UND	46,78	0,01%	99,99%	C
16.25	DISJUNTOR MONOPOLAR TIPO DIN, CORRENTE NOMINAL DE 20A - FORNECIMENTO E INSTALAÇÃO. AF_10/2020	UN	44,13	0,01%	99,99%	C
16.16	DISJUNTOR MONOPOLAR TIPO DIN, CORRENTE NOMINAL DE 10A - FORNECIMENTO E INSTALAÇÃO. AF_10/2020	UN	25,98	0,00%	99,99%	C
13.8	TUBO, PVC, SOLDÁVEL, DN 25MM, INSTALADO EM RAMAL DE DISTRIBUIÇÃO DE ÁGUA - FORNECIMENTO E INSTALAÇÃO. AF_06/2022	M	21,15	0,00%	100,00%	C
16.26	DISJUNTOR MONOPOLAR TIPO DIN, CORRENTE NOMINAL DE 25A - FORNECIMENTO E INSTALAÇÃO. AF_10/2020	UN	14,71	0,00%	100,00%	C
5.5	ARMAÇÃO DE PILAR OU VIGA DE ESTRUTURA CONVENCIONAL DE CONCRETO ARMADO UTILIZANDO AÇO CA-50 DE 6,3 MM - MONTAGEM. AF_06/2022	KG	6,93	0,00%	100,00%	C
	TOAL GERAL DA PLANILHA (A+B+C)		800.014,78			

Importa o presente orçamento em:

oitocentos mil e quatorze reais e setenta e oito centavos

SECRETARIA MUNICIPAL DE ADMINISTRAÇÃO

Rua Benedito Leite, 868, Centro, CEP: 65.490.000, Anajatuba - MA.

www.anajatuba.ma.gov.br

Página 136 de 186

SEMAD - ANAJATUBA/
FOLHA 453
RUBRICA



PREFEITURA MUNICIPAL DE ANAJATUBA

Rua Benedito Leite, 868, Centro, CEP: 65.490.000, Anajatuba – MA

CNPJ: 06.002.372/0001-33

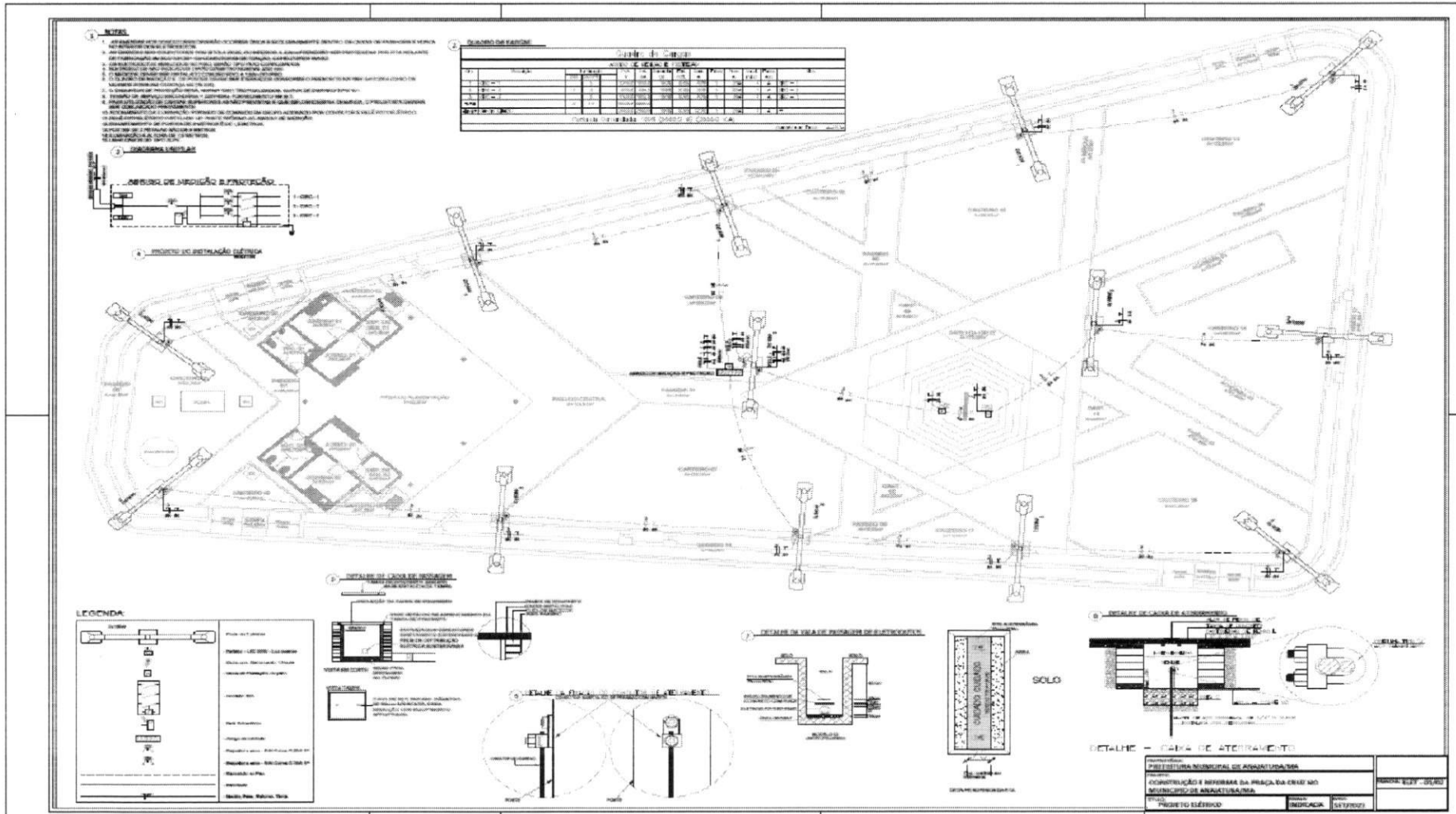

SEMAD ANAJATUBA
 FOLHA 137/186
 RÚBRICA



PREFEITURA MUNICIPAL DE ANAJATUBA

Rua Benedito Leite, 868, Centro, CEP: 65.490.000, Anajatuba – MA
CNPJ: 06.002.372/0001-33

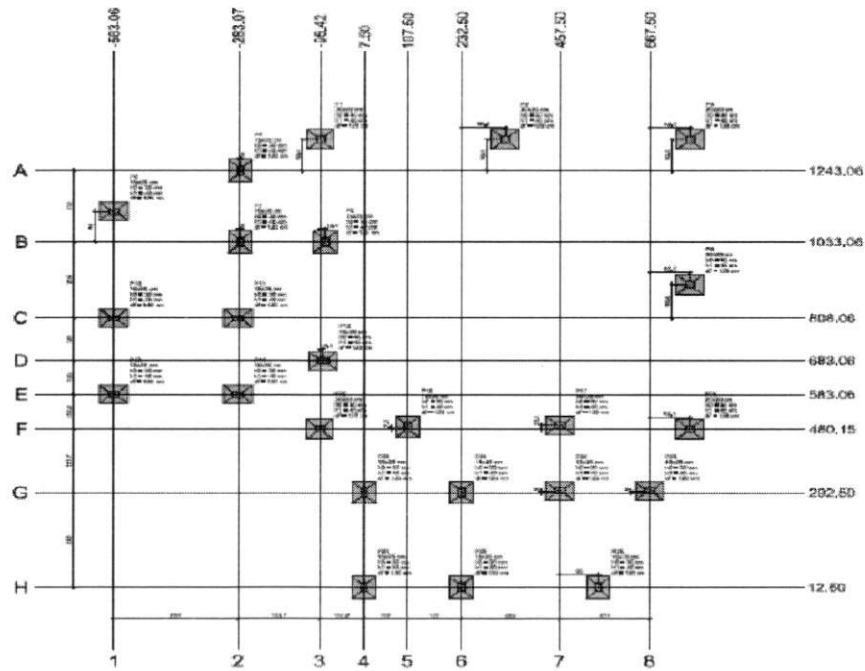

Planta de localização

Item	Descrição	Quantidade	Valor Unitário	Valor Total
1
2
3
4
5
6
7
8
9
10
11
12
13
14
15
16
17
18
19
20
21
22
23
24
25
26
27
28
29
30
31
32
33
34
35
36
37
38
39
40
41
42
43
44
45
46
47
48
49
50
51
52
53
54
55
56
57
58
59
60
61
62
63
64
65
66
67
68
69
70
71
72
73
74
75
76
77
78
79
80
81
82
83
84
85
86
87
88
89
90
91
92
93
94
95
96
97
98
99
100

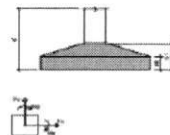

Item	Descrição	Quantidade	Valor Unitário	Valor Total
1
2
3
4
5
6
7
8
9
10
11
12
13
14
15
16
17
18
19
20
21
22
23
24
25
26
27
28
29
30
31
32
33
34
35
36
37
38
39
40
41
42
43
44
45
46
47
48
49
50
51
52
53
54
55
56
57
58
59
60
61
62
63
64
65
66
67
68
69
70
71
72
73
74
75
76
77
78
79
80
81
82
83
84
85
86
87
88
89
90
91
92
93
94
95
96
97
98
99
100

EMPRESA: SEMAD - ANAJATUBA		CNPJ: 06.002.372/0001-33	
PROJETO: OBRAS DE REFORMA E RECONSTRUÇÃO DA ESCOLA MUNICIPAL DE ANAJATUBA - MA		DATA: 15/05/2018	
LOCAL: RUA BENEDITO LEITE, 868, CENTRO, ANAJATUBA - MA		FOLHA: 139 DE 186	
PROJETO: PLANO DE LOCALIZAÇÃO		ESCALA: 1:500	
PROJETADE: [Assinatura]		REVISOR: [Assinatura]	

SEMAD - ANAJATUBA
FOLHA 139 DE 186
RUBRICA [Assinatura]



PREFEITURA MUNICIPAL DE ANAJATUBA
Rua Benedito Leite, 868, Centro, CEP: 65.490.000, Anajatuba – MA
CNPJ: 06.002.372/0001-33

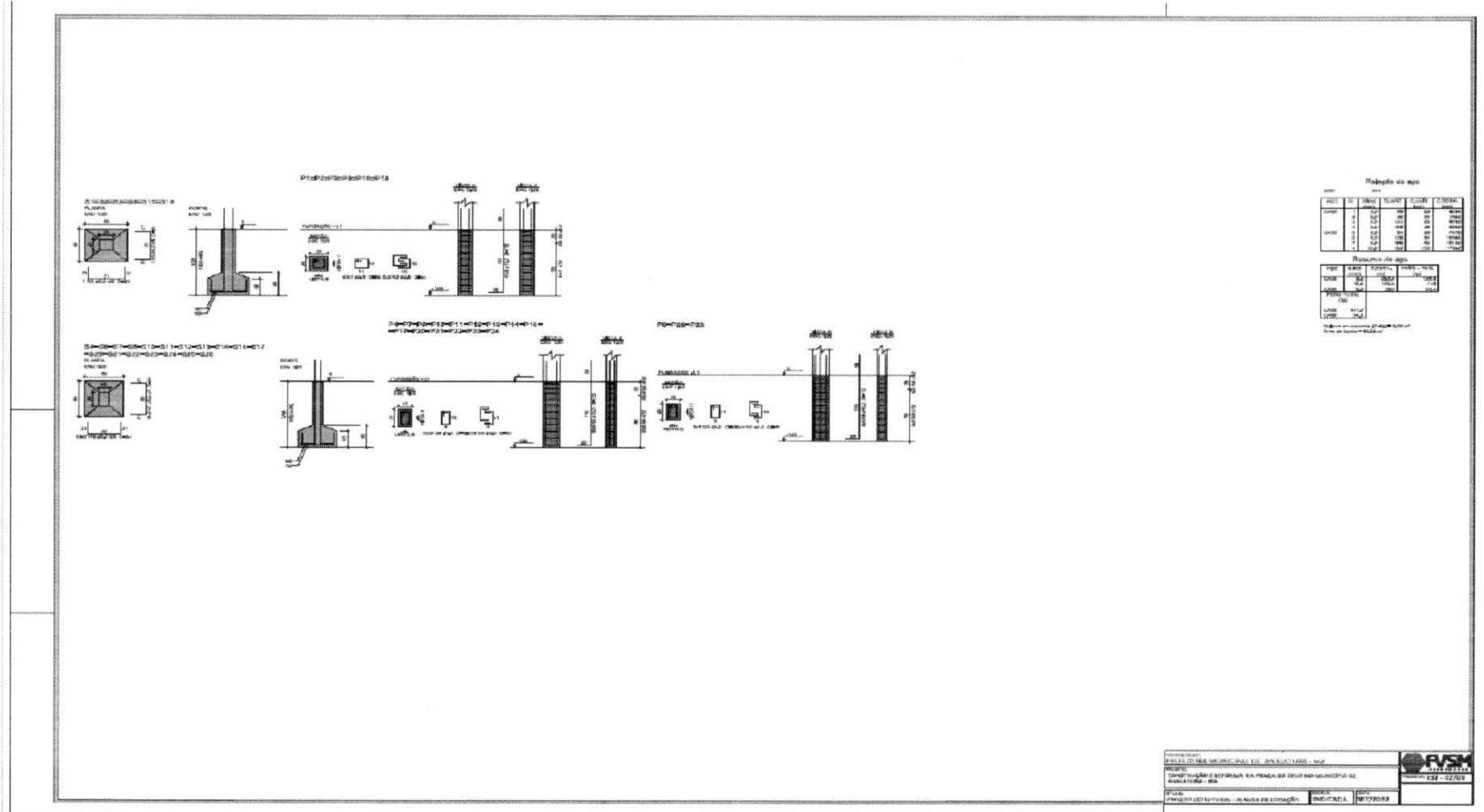

SEMAD - ANAJATUBA
FOLHA 140
RUBRICA



PREFEITURA MUNICIPAL DE ANAJATUBA

Rua Benedito Leite, 868, Centro, CEP: 65.490.000, Anajatuba – MA
CNPJ: 06.002.372/0001-33

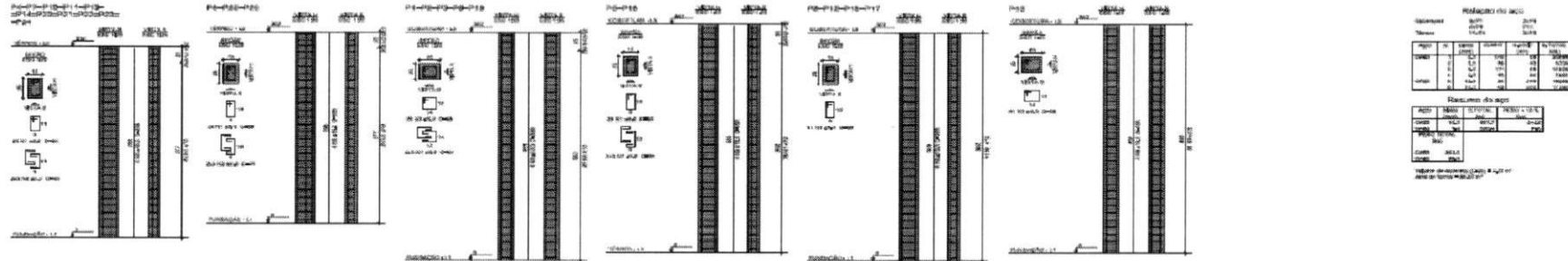

PREFEITURA MUNICIPAL DE ANAJATUBA - MA			
SECRETARIA MUNICIPAL DE ADMINISTRAÇÃO			
Rua Benedito Leite, 868 - Centro - Anajatuba - MA		CEP: 65.490.000	
Data: 14/07/2017		Hora: 14:30	

SEMAD - ANAJATUBA
FOLHA 156
RUBRICA



PREFEITURA MUNICIPAL DE ANAJATUBA

Rua Benedito Leite, 868, Centro, CEP: 65.490.000, Anajatuba – MA
CNPJ: 06.002.372/0001-33

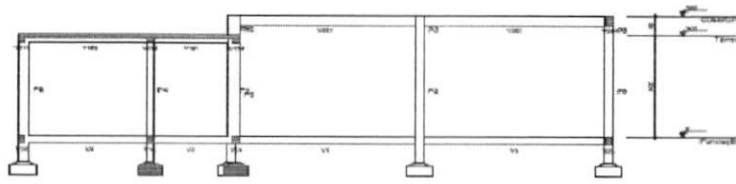

Corte A-A

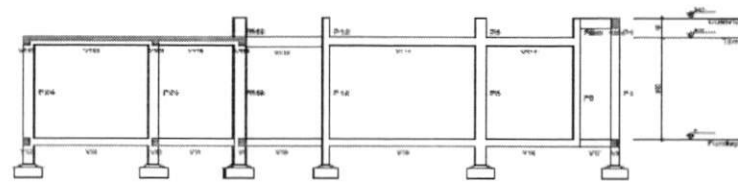

Corte B-B

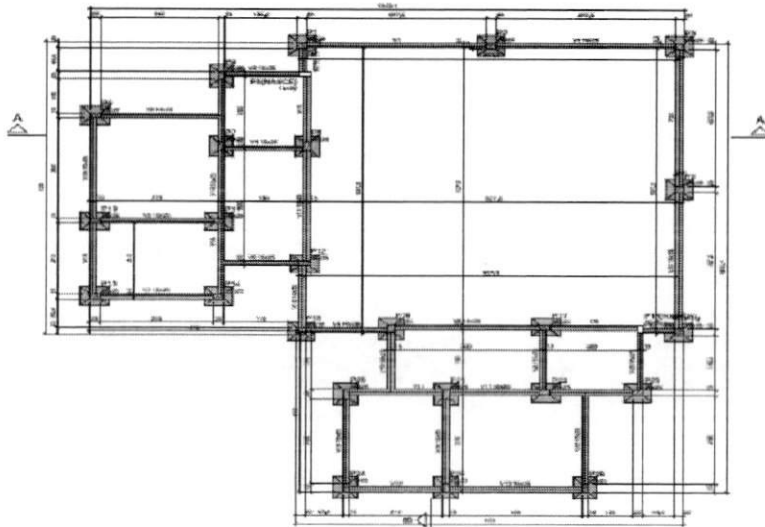

Forma do pavimento Fundação (Nível 0)

Item	Descrição	Quantidade	Valor Unitário	Valor Total
1
2
3
4
5
6
7
8
9
10
11
12
13
14
15
16
17
18
19
20
21
22
23
24
25
26
27
28
29
30
31
32
33
34
35
36
37
38
39
40
41
42
43
44
45
46
47
48
49
50

Item	Descrição	Quantidade	Valor Unitário	Valor Total
1
2
3
4
5
6
7
8
9
10
11
12
13
14
15
16
17
18
19
20
21
22
23
24
25
26
27
28
29
30
31
32
33
34
35
36
37
38
39
40
41
42
43
44
45
46
47
48
49
50

Item	Descrição	Quantidade	Valor Unitário	Valor Total
1
2
3
4
5
6
7
8
9
10
11
12
13
14
15
16
17
18
19
20
21
22
23
24
25
26
27
28
29
30
31
32
33
34
35
36
37
38
39
40
41
42
43
44
45
46
47
48
49
50

Item	Descrição	Quantidade	Valor Unitário	Valor Total
1
2
3
4
5
6
7
8
9
10
11
12
13
14
15
16
17
18
19
20
21
22
23
24
25
26
27
28
29
30
31
32
33
34
35
36
37
38
39
40
41
42
43
44
45
46
47
48
49
50

Item	Descrição	Quantidade	Valor Unitário	Valor Total
1
2
3
4
5
6
7
8
9
10
11
12
13
14
15
16
17
18
19
20
21
22
23
24
25
26
27
28
29
30
31
32
33
34
35
36
37
38
39
40
41
42
43
44
45
46
47
48
49
50

SEMAD - ANAJATUBA
FOLHA 157
RUBRICA



PREFEITURA MUNICIPAL DE ANAJATUBA

Rua Benedito Leite, 868, Centro, CEP: 65.490.000, Anajatuba – MA
CNPJ: 06.002.372/0001-33

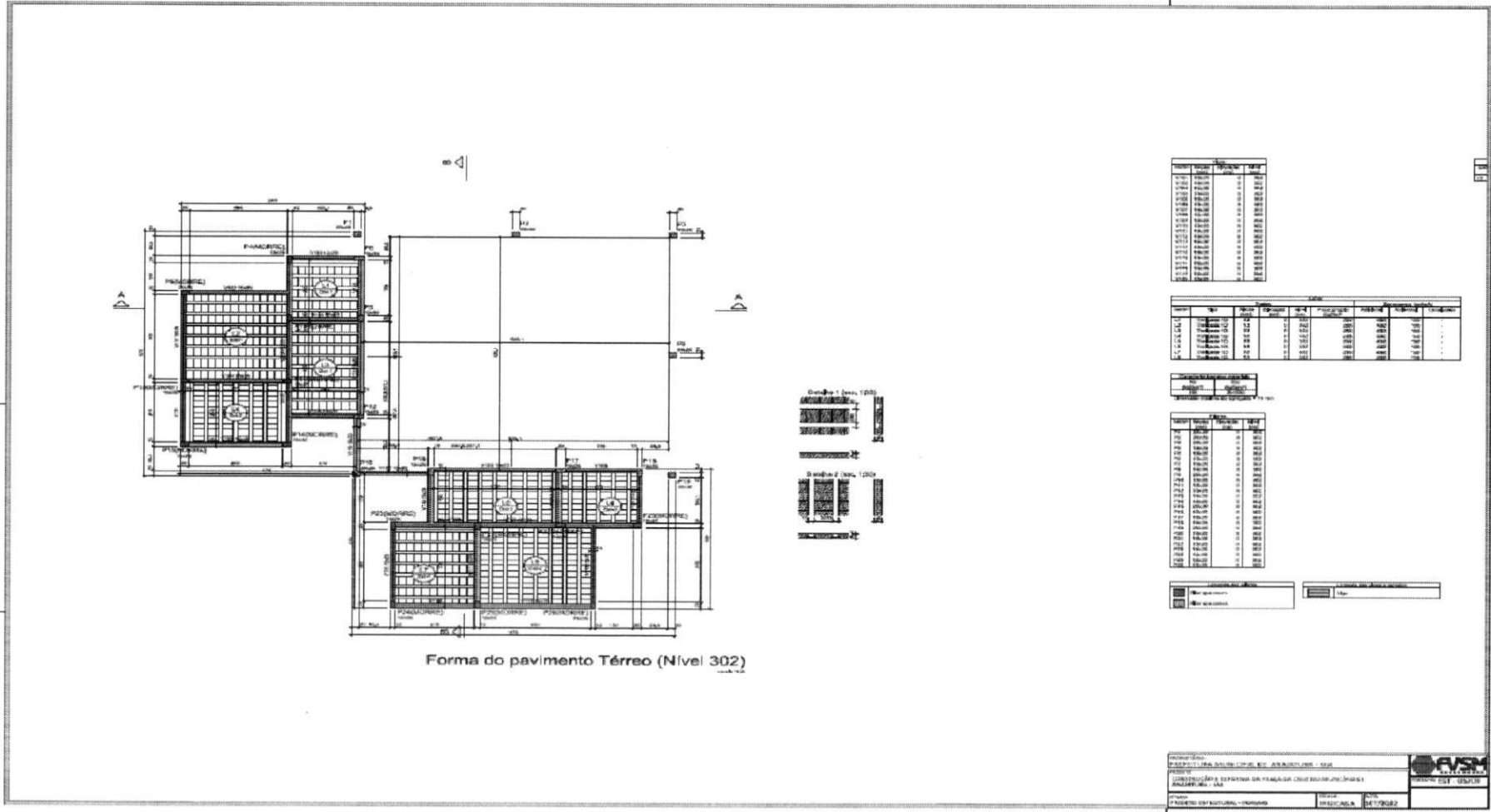

SEMAD - ANAJATUBA
FOLHA 158
RUBRICA



PREFEITURA MUNICIPAL DE ANAJATUBA

Rua Benedito Leite, 868, Centro, CEP: 65.490.000, Anajatuba – MA
CNPJ: 06.002.372/0001-33

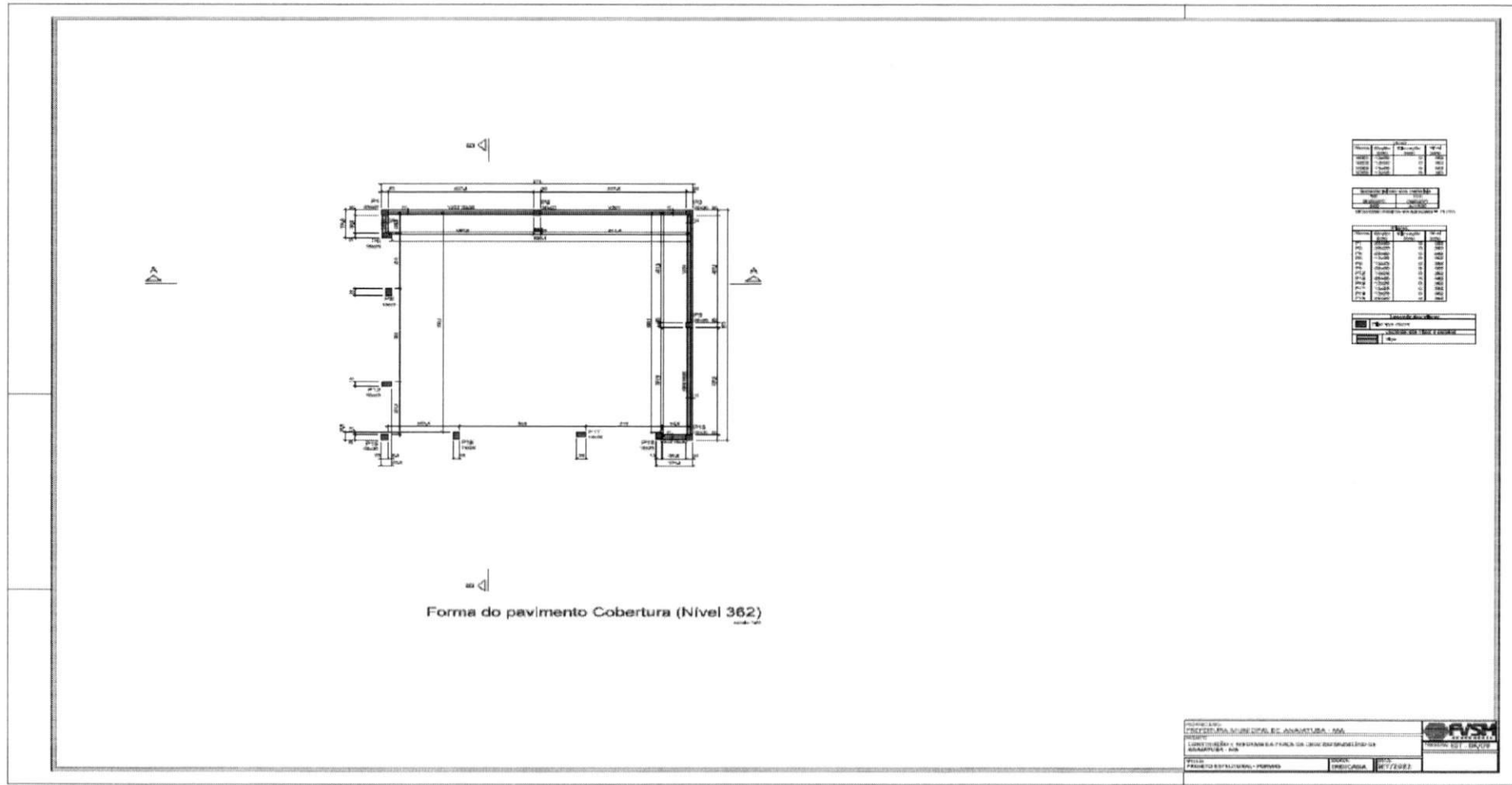

Forma do pavimento Cobertura (Nível 362)

SEMAD - ANAJATUBA
FOLHA 159
RUBRICA



PREFEITURA MUNICIPAL DE ANAJATUBA

Rua Benedito Leite, 868, Centro, CEP: 65.490.000, Anajatuba – MA

CNPJ: 06.002.372/0001-33

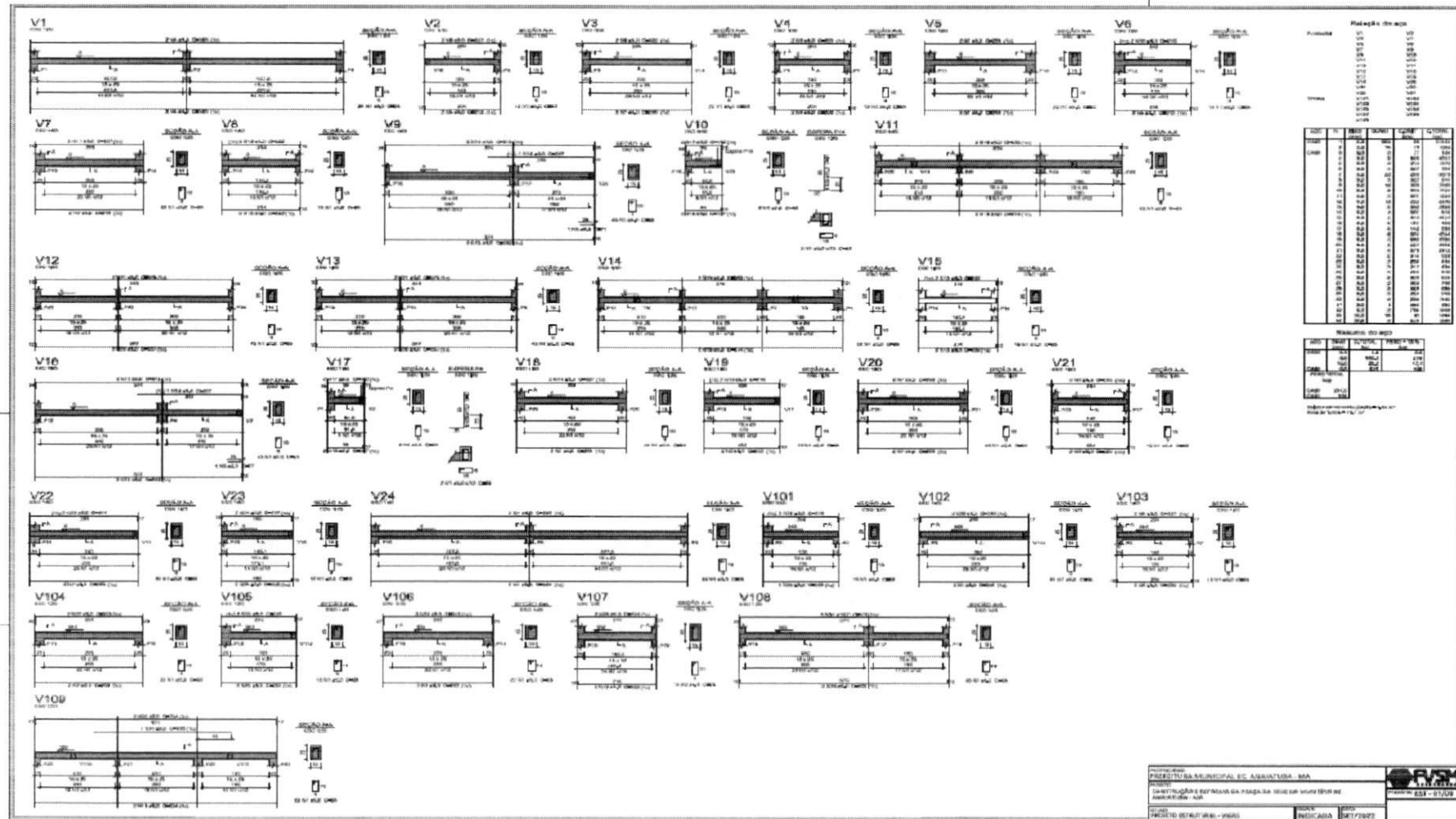

SEMAD - ANAJATUBA
FOLHA 145
RUBRICA



PREFEITURA MUNICIPAL DE ANAJATUBA

Rua Benedito Leite, 868, Centro, CEP: 65.490.000, Anajatuba – MA
CNPJ: 06.002.372/0001-33

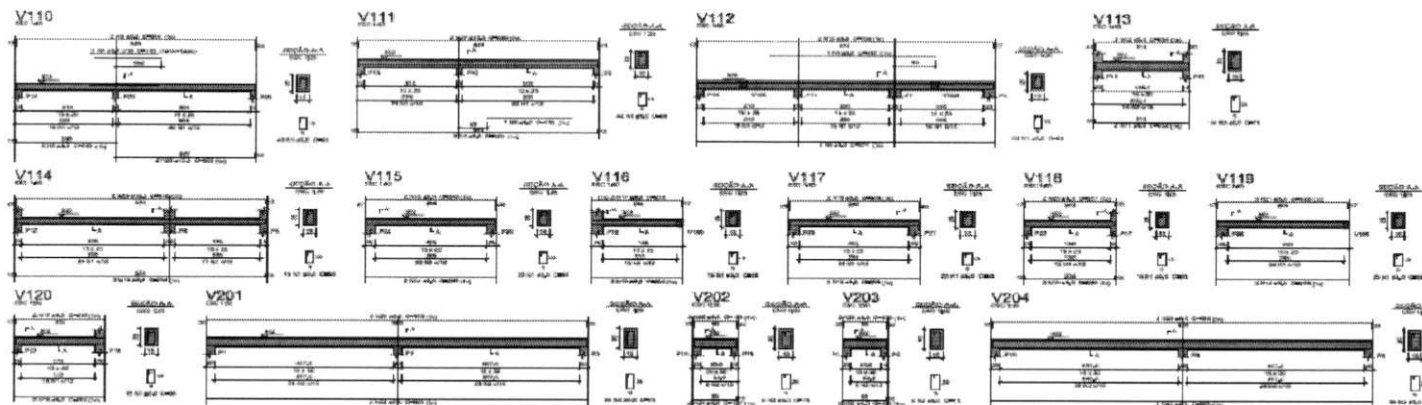

Resumo do aço

Item	Qtd	Medida	Valor
1	1	100	100
2	1	100	100
3	1	100	100
4	1	100	100
5	1	100	100
6	1	100	100
7	1	100	100
8	1	100	100
9	1	100	100
10	1	100	100
11	1	100	100
12	1	100	100
13	1	100	100
14	1	100	100
15	1	100	100
16	1	100	100
17	1	100	100
18	1	100	100
19	1	100	100
20	1	100	100
21	1	100	100
22	1	100	100
23	1	100	100
24	1	100	100
25	1	100	100
26	1	100	100
27	1	100	100
28	1	100	100
29	1	100	100
30	1	100	100
31	1	100	100
32	1	100	100
33	1	100	100
34	1	100	100
35	1	100	100
36	1	100	100
37	1	100	100
38	1	100	100
39	1	100	100
40	1	100	100
41	1	100	100
42	1	100	100
43	1	100	100
44	1	100	100
45	1	100	100
46	1	100	100
47	1	100	100
48	1	100	100
49	1	100	100
50	1	100	100
51	1	100	100
52	1	100	100
53	1	100	100
54	1	100	100
55	1	100	100
56	1	100	100
57	1	100	100
58	1	100	100
59	1	100	100
60	1	100	100
61	1	100	100
62	1	100	100
63	1	100	100
64	1	100	100
65	1	100	100
66	1	100	100
67	1	100	100
68	1	100	100
69	1	100	100
70	1	100	100
71	1	100	100
72	1	100	100
73	1	100	100
74	1	100	100
75	1	100	100
76	1	100	100
77	1	100	100
78	1	100	100
79	1	100	100
80	1	100	100
81	1	100	100
82	1	100	100
83	1	100	100
84	1	100	100
85	1	100	100
86	1	100	100
87	1	100	100
88	1	100	100
89	1	100	100
90	1	100	100
91	1	100	100
92	1	100	100
93	1	100	100
94	1	100	100
95	1	100	100
96	1	100	100
97	1	100	100
98	1	100	100
99	1	100	100
100	1	100	100

Resumo do concreto

Item	Qtd	Medida	Valor
1	1	100	100
2	1	100	100
3	1	100	100
4	1	100	100
5	1	100	100
6	1	100	100
7	1	100	100
8	1	100	100
9	1	100	100
10	1	100	100
11	1	100	100
12	1	100	100
13	1	100	100
14	1	100	100
15	1	100	100
16	1	100	100
17	1	100	100
18	1	100	100
19	1	100	100
20	1	100	100
21	1	100	100
22	1	100	100
23	1	100	100
24	1	100	100
25	1	100	100
26	1	100	100
27	1	100	100
28	1	100	100
29	1	100	100
30	1	100	100
31	1	100	100
32	1	100	100
33	1	100	100
34	1	100	100
35	1	100	100
36	1	100	100
37	1	100	100
38	1	100	100
39	1	100	100
40	1	100	100
41	1	100	100
42	1	100	100
43	1	100	100
44	1	100	100
45	1	100	100
46	1	100	100
47	1	100	100
48	1	100	100
49	1	100	100
50	1	100	100
51	1	100	100
52	1	100	100
53	1	100	100
54	1	100	100
55	1	100	100
56	1	100	100
57	1	100	100
58	1	100	100
59	1	100	100
60	1	100	100
61	1	100	100
62	1	100	100
63	1	100	100
64	1	100	100
65	1	100	100
66	1	100	100
67	1	100	100
68	1	100	100
69	1	100	100
70	1	100	100
71	1	100	100
72	1	100	100
73	1	100	100
74	1	100	100
75	1	100	100
76	1	100	100
77	1	100	100
78	1	100	100
79	1	100	100
80	1	100	100
81	1	100	100
82	1	100	100
83	1	100	100
84	1	100	100
85	1	100	100
86	1	100	100
87	1	100	100
88	1	100	100
89	1	100	100
90	1	100	100
91	1	100	100
92	1	100	100
93	1	100	100
94	1	100	100
95	1	100	100
96	1	100	100
97	1	100	100
98	1	100	100
99	1	100	100
100	1	100	100

PREFEITURA MUNICIPAL DE ANAJATUBA - MA		F.V.S.M.	
SECRETARIA MUNICIPAL DE ADMINISTRAÇÃO			
PROJETO ESTRUTURAL - VIGAS			
PROJETO	PROJETO	PROJETO	PROJETO
PROJETO	PROJETO	PROJETO	PROJETO

SEMAD - ANAJATUBA
FOLHA 146
RUBRICA



PREFEITURA MUNICIPAL DE ANAJATUBA

Rua Benedito Leite, 868, Centro, CEP: 65.490.000, Anajatuba – MA
CNPJ: 06.002.372/0001-33

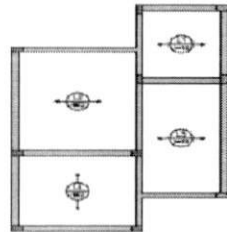

Armação positiva das lajes do pavimento Térreo

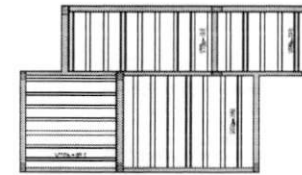
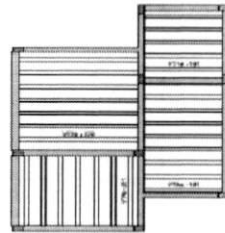

Planta de vigotas pré-moldadas

PREFEITURA MUNICIPAL DE ANAJATUBA - MA		CNPJ: 06.002.372/0001-33	
SECRETARIA MUNICIPAL DE ADMINISTRAÇÃO		RUA BENEDITO LEITE, 868 - CENTRO - ANAJATUBA - MA	
PROJETO DE ARMAÇÃO DE LAJES E VIGAS		DATA: 14/06/2022	
PROJETO: [illegible]		RUBRICA: [illegible]	

SEMAD - ANAJATUBA
FOLHA 147
RUBRICA [illegible]



PREFEITURA MUNICIPAL DE ANAJATUBA

Rua Benedito Leite, 868, Centro, CEP: 65.490.000, Anajatuba – MA
CNPJ: 06.002.372/0001-33

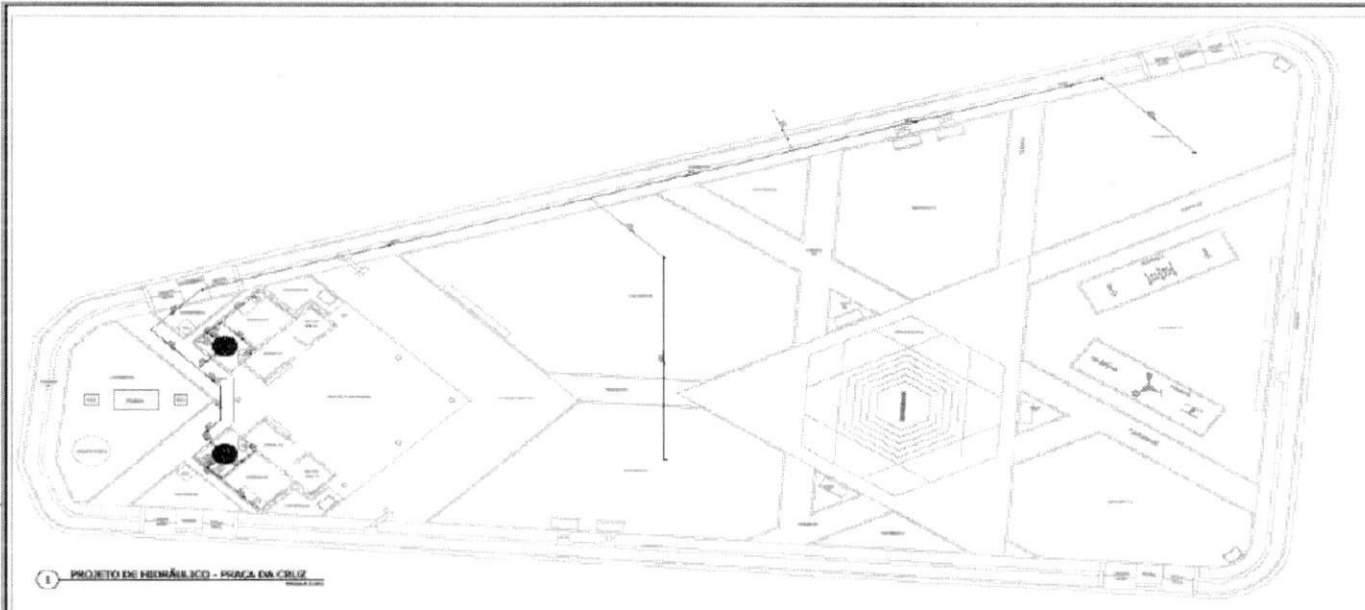

1 PROJETO DE HIDRÁULICO - PRAÇA DA CRUZ

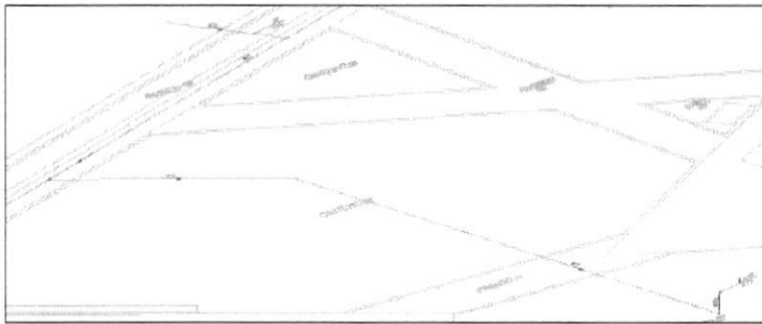
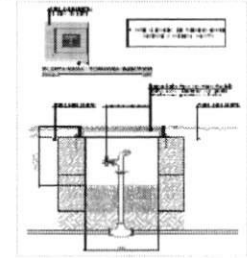

2 DETALHES EM VISTA ISOMÉTRICA



3 DETALHES EM VISTA ISOMÉTRICA

LEGENDA

PVC Saldável 100mm	
Diagnóstico	— Jogo de Tera Condicionador (Tera)
	— Jogo de Tera Condicionador (Tera)
	— Jogo de Tera Condicionador (Tera)
	— Jogo de Tera Condicionador (Tera)
	— Tera Condicionador (Tera)
	— Tera Condicionador (Tera)
Registros 100mm	— Registro de Tera Condicionador (Tera)
	— Registro de Tera Condicionador (Tera)
	— Registro de Tera Condicionador (Tera)
	— Registro de Tera Condicionador (Tera)
TUBULAÇÃO	— Tera Condicionador (Tera)
	— Tera Condicionador (Tera)

LEGENDA

— Tera Condicionador (Tera)
— Tera Condicionador (Tera)
— Tera Condicionador (Tera)
— Tera Condicionador (Tera)

PROJETO DE HIDRÁULICO - PRAÇA DA CRUZ	PROJ. SÍS. - 02/07
PROJ. SÍS. - 02/07	PROJ. SÍS. - 02/07

SEMAD - ANAJATUBA/MA
FOLHA 148/3
RUBRICA



PREFEITURA MUNICIPAL DE ANAJATUBA

Rua Benedito Leite, 868, Centro, CEP: 65.490.000, Anajatuba – MA
CNPJ: 06.002.372/0001-33

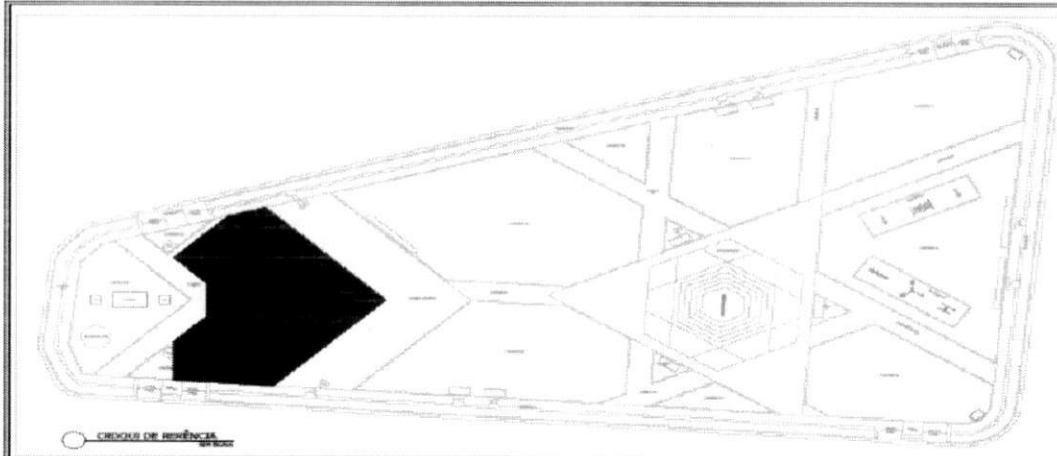

1 CIRQUE DE REFERÊNCIA

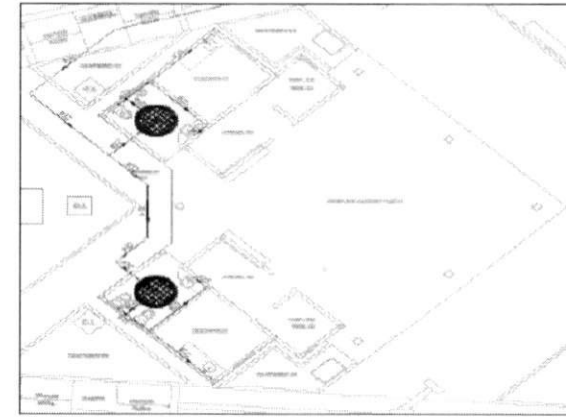

1 PRÉDIO DE HIDRÁRICO - PRAÇA DA CRUZ OLIVEIRA

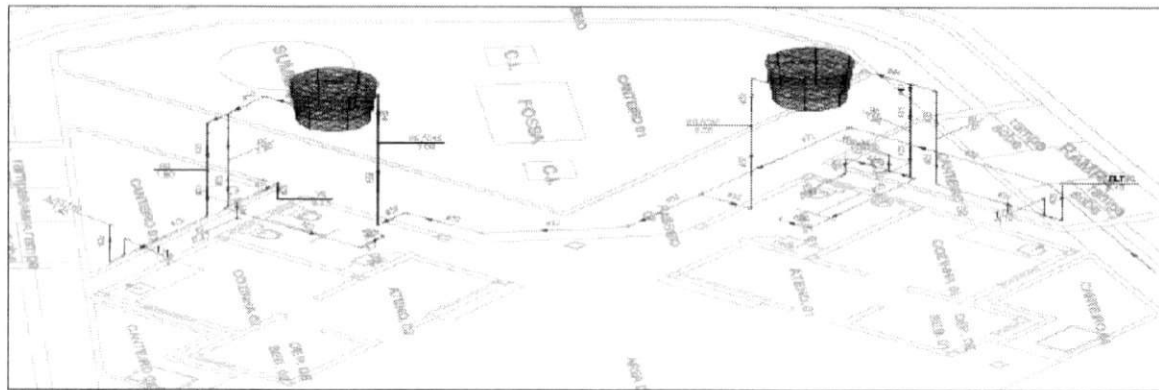

2 DETALHE EM VISTA ISOMÉTRICA

LEGENDA	
PVC Soltubon 40x40mm	
	- 40x40 (10m) Soltubon 40x40mm
	- 40x40 (15m) Soltubon 40x40mm
	- 40x40 (20m) Soltubon 40x40mm
	- 40x40 (25m) Soltubon 40x40mm
	- 40x40 (30m) Soltubon 40x40mm
	- 40x40 (35m) Soltubon 40x40mm
	- 40x40 (40m) Soltubon 40x40mm
	- 40x40 (45m) Soltubon 40x40mm
	- 40x40 (50m) Soltubon 40x40mm
	- 40x40 (55m) Soltubon 40x40mm
PROJETOS DE PAVIMENTAÇÃO	
	- Pavimento de Cimento Portland (10cm)
	- Pavimento de Cimento Portland (15cm)
	- Pavimento de Cimento Portland (20cm)
TITULAÇÃO	
Título de Propriedade nº 123456789	

L.F.P.A.	
	- L.F.P.A. (10m)
	- L.F.P.A. (15m)
	- L.F.P.A. (20m)
	- L.F.P.A. (25m)
	- L.F.P.A. (30m)

SEMAD - ANAJATUBA
FOLHA 110/11
RUBRICA



PREFEITURA MUNICIPAL DE ANAJATUBA

Rua Benedito Leite, 868, Centro, CEP: 65.490.000, Anajatuba – MA

CNPJ: 06.002.372/0001-33

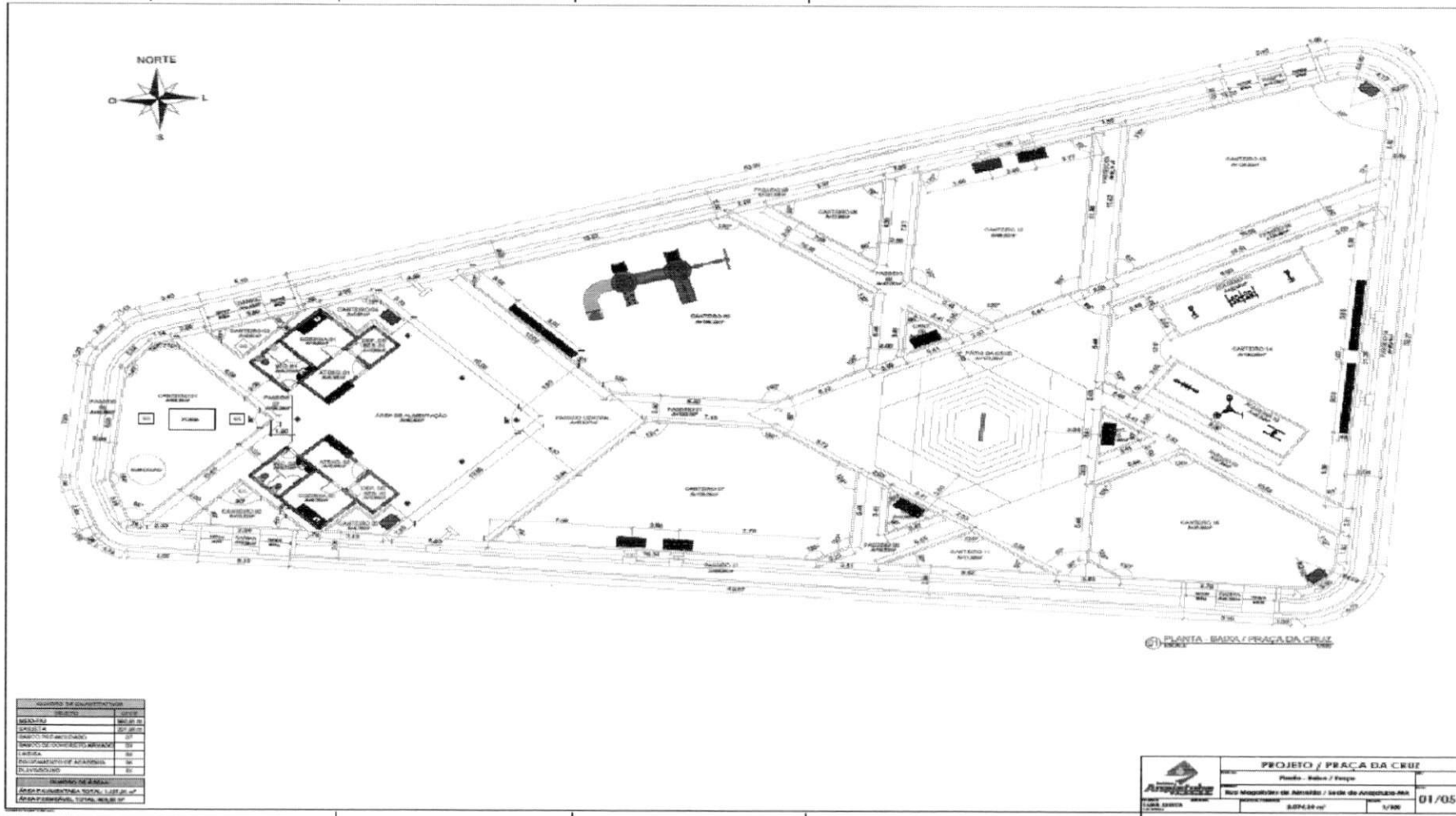



PREFEITURA MUNICIPAL DE ANAJATUBA

Rua Benedito Leite, 868, Centro, CEP: 65.490.000, Anajatuba – MA

CNPJ: 06.002.372/0001-33

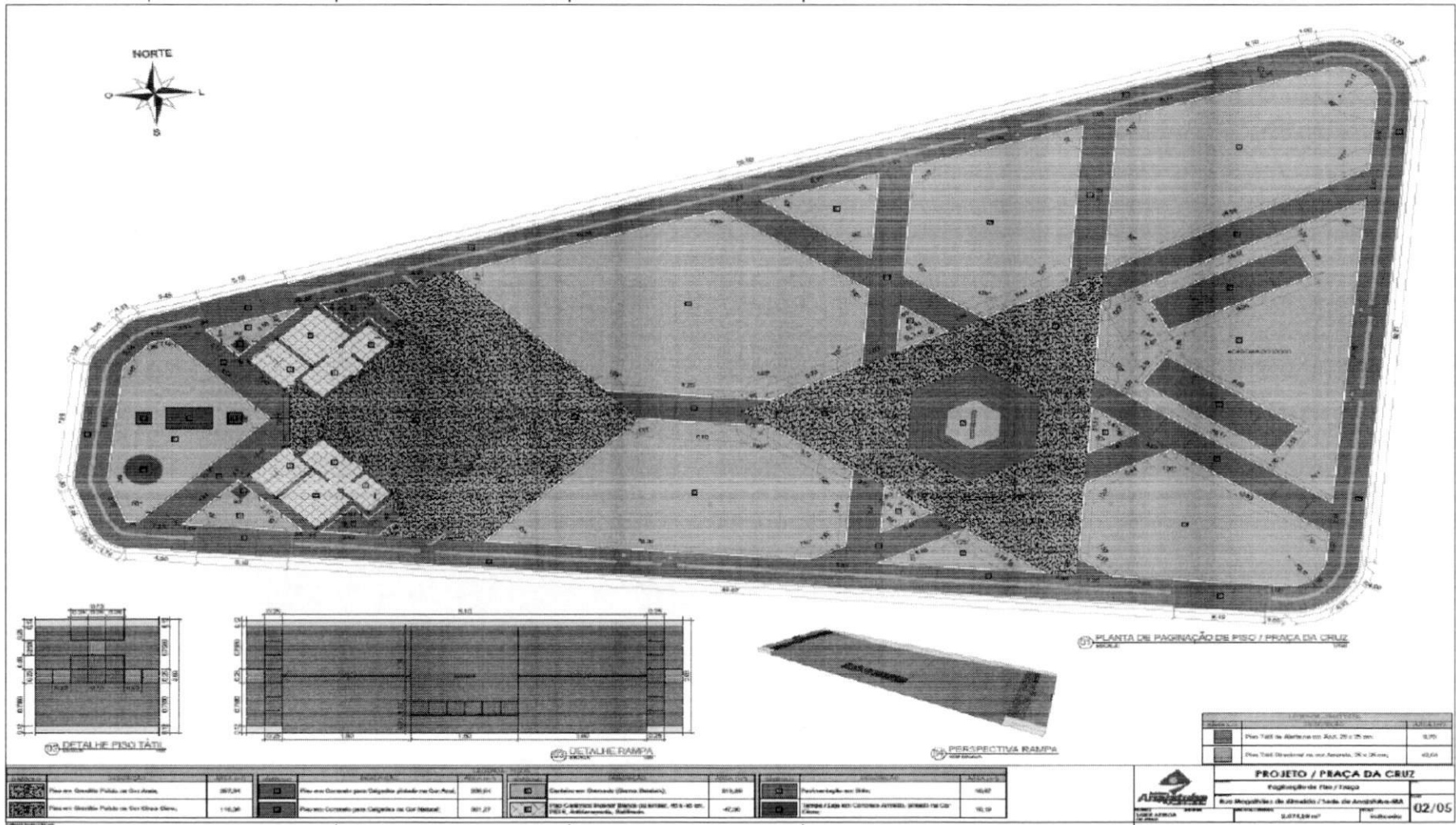

SEMAD - ANAJATUBA
 FOLHA 166
 RÚBRICA



PREFEITURA MUNICIPAL DE ANAJATUBA

Rua Benedito Leite, 868, Centro, CEP: 65.490.000, Anajatuba – MA

CNPJ: 06.002.372/0001-33

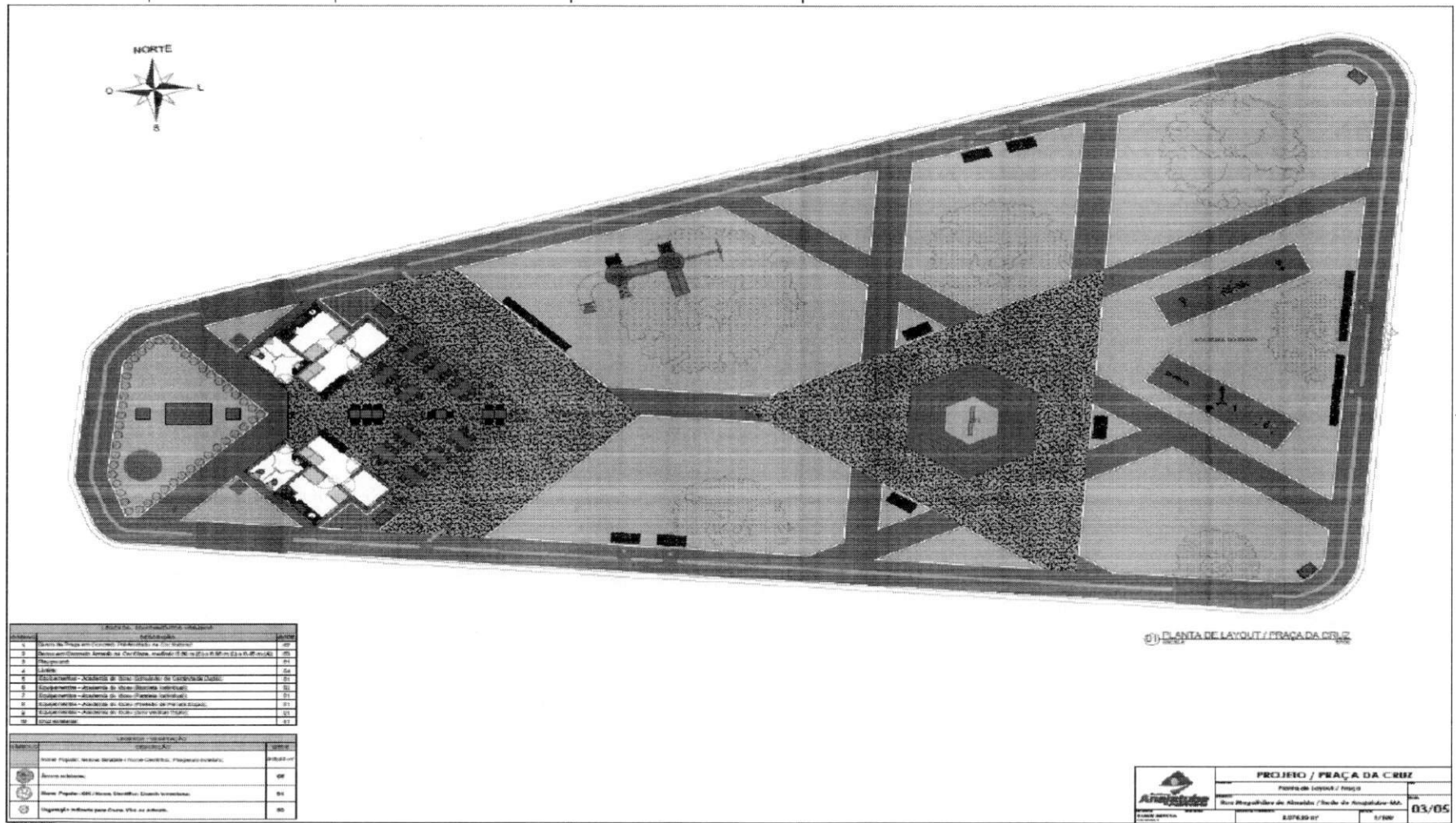

SEMAD - ANAJATUBA
 FOLHA 169
 RÚBRICA



PREFEITURA MUNICIPAL DE ANAJATUBA

Rua Benedito Leite, 868, Centro, CEP: 65.490.000, Anajatuba – MA

CNPJ: 06.002.372/0001-33

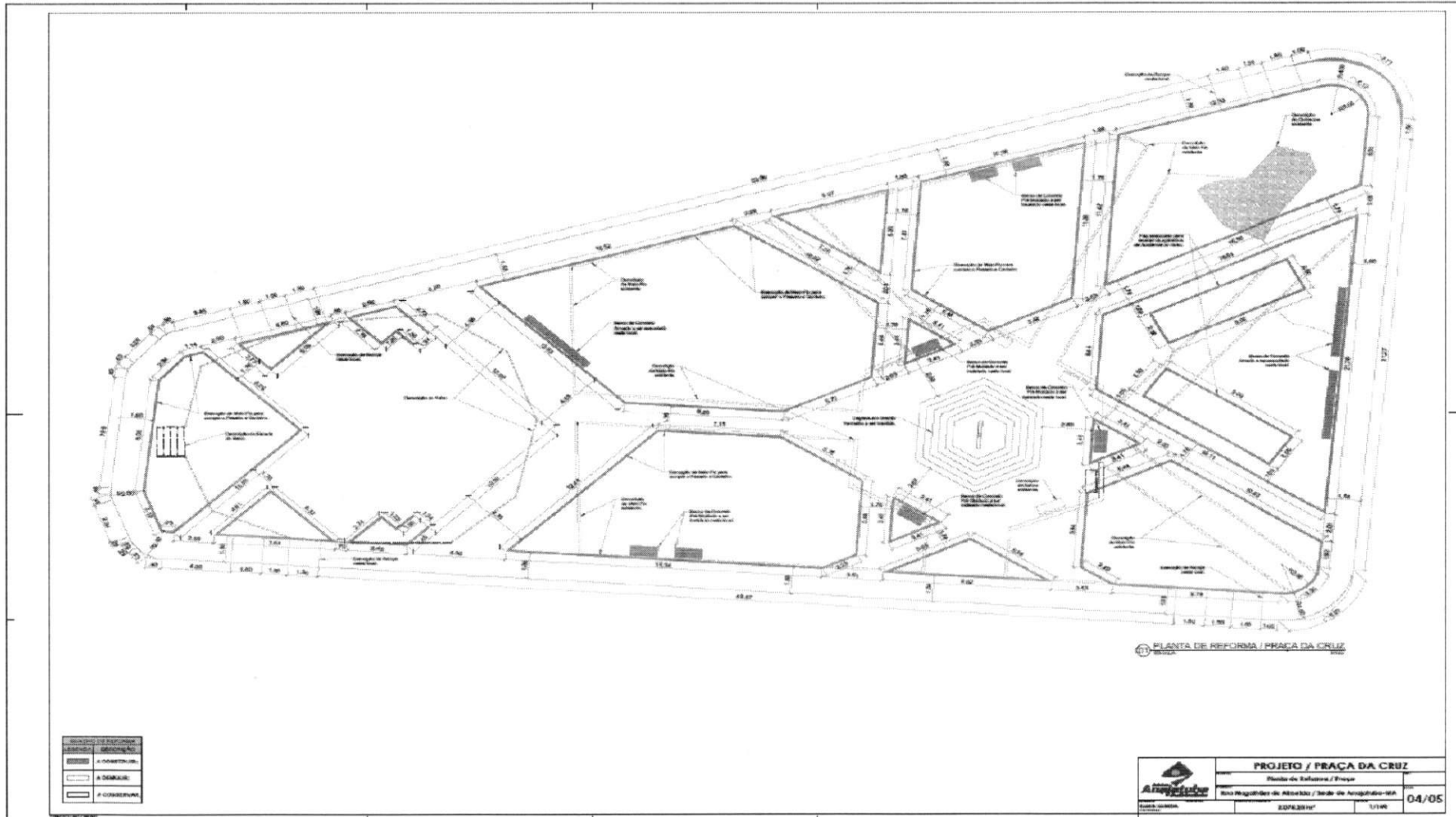



PREFEITURA MUNICIPAL DE ANAJATUBA

Rua Benedito Leite, 868, Centro, CEP: 65.490.000, Anajatuba – MA
CNPJ: 06.002.372/0001-33

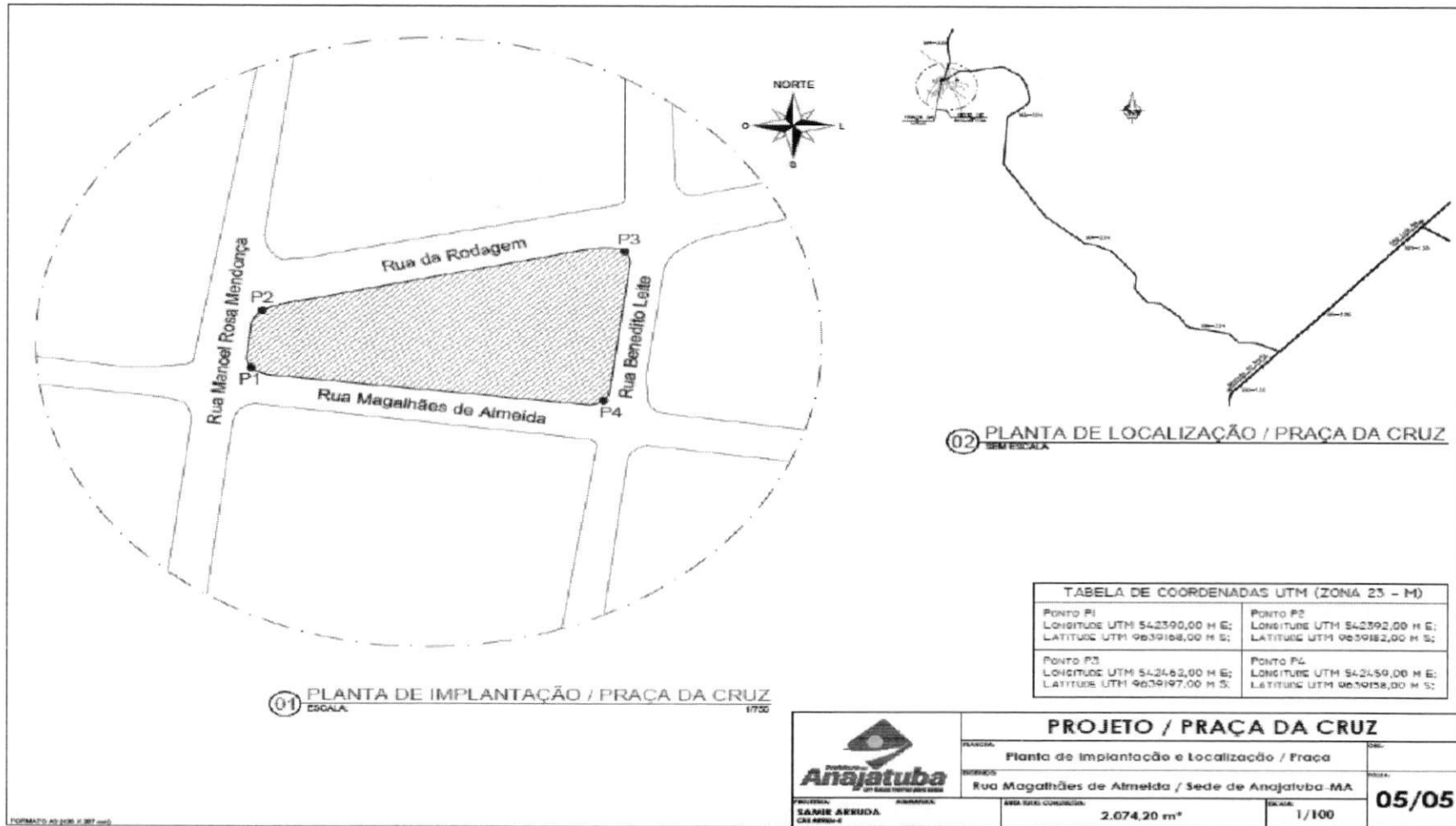

01 PLANTA DE IMPLANTAÇÃO / PRAÇA DA CRUZ
ESCALA 1/700

02 PLANTA DE LOCALIZAÇÃO / PRAÇA DA CRUZ
SEM ESCALA

PROJETO / PRAÇA DA CRUZ

	PLACIA	Planta de Implantação e Localização / Praça	DATA
	BARRIO	Rua Magalhães de Almeida / Sede de Anajatuba-MA	05/05
PROJETO: SAANE ARRUDA CAR ARRUDA	ÁREA TOTAL CONSTRUIDA:	2.074,20 m ²	ESCALA: 1/100

SEMAD - ANAJATUBA
FOLHA 469
RUBRICA



PREFEITURA MUNICIPAL DE ANAJATUBA

Rua Benedito Leite, 868, Centro, CEP: 65.490.000, Anajatuba – MA
CNPJ: 06.002.372/0001-33

TOMADA DE PREÇOS Nº 005/2022 ANEXO II (PAPEL TIMBRADO DO LICITANTE)

CARTA CREDENCIAL

A empresa _____, CNPJ nº _____, com sede na _____, neste ato representado pelo(s) Sr.(a) _____ (diretores ou sócios, com qualificação completa nome, RG, CPF, nacionalidade, estado civil, profissão e endereço), pelo presente instrumento de mandato, nomeia e constitui, seu(s) Procurador(es) o Senhor(es) _____ (nome, RG, CPF, nacionalidade, estado civil, profissão e endereço), a quem confere(m) amplos poderes para, junto a Prefeitura Municipal de Anajatuba/MA, praticar os atos necessários à representação da outorgante na licitação na modalidade de TOMADA DE PREÇOS nº 005/2022, usando dos recursos legais e acompanhando-os, conferindo-lhes, ainda, poderes especiais para ofertar proposta no caso de beneficiário da Lei Complementar nº 123/2006, declarar a intenção de interpor recurso, renunciar ao direito de interposição de recursos, transigir, desistir, firmar compromissos ou acordos, dando tudo por bom firme e valioso.

(local e data por extenso)

(nome da empresa)

(Nome e assinatura de seu representante legal)

**PREFEITURA MUNICIPAL DE ANAJATUBA**

Rua Benedito Leite, 868, Centro, CEP: 65.490.000, Anajatuba – MA

CNPJ: 06.002.372/0001-33

**TOMADA DE PREÇOS Nº 005/2022
ANEXO III
(PAPEL TIMBRADO DO LICITANTE)****DECLARAÇÃO DE ENQUADRAMENTO COMO MICROEMPRESA E EMPRESA DE
PEQUENO PORTE**

A/O _____ (razão social do licitante), inscrita no CNPJ sob o nº _____, sediada na _____ (endereço completo), representada pelo(a) Sr.(a) _____, R.G. nº _____, CPF nº _____, D E C L A R A, para os fins do disposto na Lei Complementar nº 123/2006, sob as sanções administrativas cabíveis e sob as penas da lei, que se enquadra como:

MICROEMPRESA, conforme inc. I do art. 3º da Lei Complementar nº 123/2006.

EMPRESA DE PEQUENO PORTE, conforme inc. II do art. 3º da Lei Complementar nº 123/2006.

A licitante D E C L A R A, ainda, que não se enquadra em qualquer das hipóteses de exclusão no § 4 do art. 3º da mencionada lei, estando apta, portanto, a exercer o direito de preferência como critério de desempate no procedimento licitatório da TOMADA DE PREÇOS em epígrafe, realizado pela Prefeitura Municipal de Anajatuba/MA.

OBS: ASSINALAR COM "X" UMA DAS OPÇÕES

(local e data por extenso)

(nome da empresa)

(nome e assinatura do representante legal ou procurador)



PREFEITURA MUNICIPAL DE ANAJATUBA

Rua Benedito Leite, 868, Centro, CEP: 65.490.000, Anajatuba – MA
CNPJ: 06.002.372/0001-33

TOMADA DE PREÇOS Nº 005/2022 ANEXO IV (PAPEL TIMBRADO DO LICITANTE)

DECLARAÇÃO DE MANUTENÇÃO DO RESPONSÁVEL TÉCNICO

A Empresa _____, CNPJ n.º _____, por seu representante legal, declara perante a Prefeitura Municipal de Anajatuba/MA, que o Sr. _____ (nome e profissão), CREA n.º _____, será indicado como responsável técnico pela execução do objeto desta licitação e será mantido nessa condição até o recebimento definitivo do objeto, caso seja vencedora do certame.

Declara, ainda, que, se inevitável, a substituição será feita por profissional com qualificação técnica igual ou superior à do substituído e com prévia anuência da Prefeitura Municipal de Anajatuba/MA.

(local e data por extenso)

(nome da empresa)

(nome e assinatura do representante legal ou procurador)



PREFEITURA MUNICIPAL DE ANAJATUBA
Rua Benedito Leite, 868, Centro, CEP: 65.490.000, Anajatuba – MA
CNPJ: 06.002.372/0001-33

TOMADA DE PREÇOS Nº 005/2022
ANEXO V
(PAPEL TIMBRADO DO LICITANTE)

**DECLARAÇÃO DA EMPRESA DE QUE TOMOU CONHECIMENTO DAS CONDIÇÕES EM
QUE SE DESENVOLVERÃO OS TRABALHOS**

Declaro que tenho pleno conhecimento das condições e peculiaridades inerentes à natureza dos trabalhos, diante do conhecimento das especificações Técnicas definidas no Projeto Básico, **ANEXO I do Edital da TOMADA DE PREÇOS nº 005/2022**, e que assumo total responsabilidade por esse fato e que não utilizará deste para quaisquer questionamentos futuros que ensejem avanços técnicos ou financeiras com a **Prefeitura Municipal de Anajatuba/MA**.

Cidade/Estado, XXXX de XXXX de 2022.

Nome e Assinatura do Representante Legal da Empresa



PREFEITURA MUNICIPAL DE ANAJATUBA
Rua Benedito Leite, 868, Centro, CEP: 65.490.000, Anajatuba – MA
CNPJ: 06.002.372/0001-33

TOMADA DE PREÇOS Nº 005/2022
ANEXO VI
(PAPEL TIMBRADO DO LICITANTE)

DECLARAÇÃO DE SUJEIÇÃO AO EDITAL

Declaramos expressamente que:

Concordamos integralmente e sem qualquer restrição com as condições expressas na TOMADA DE PREÇOS Nº 005/2022, bem assim com as condições de contratação, estabelecidas na minuta do Contrato que nos foi fornecida com o Edital.

Manteremos válida esta Proposta pelo prazo mínimo de 60 (sessenta) dias consecutivos, a contar da data da sua apresentação e abertura.

Temos conhecimento dos locais e das condições de execução dos serviços.

Esclarecemos, finalmente, que o portador desta proposta está autorizado e habilitado a prestar a essa Comissão os esclarecimentos e informações adicionais que forem considerados necessários, bem como, assinar, concordar, desistir, interpor recurso, firmar compromisso e todos os atos inerentes ao procedimento licitatório.

(local e data por extenso)

(nome da empresa)

(nome e assinatura do representante legal ou procurador)



PREFEITURA MUNICIPAL DE ANAJATUBA
Rua Benedito Leite, 868, Centro, CEP: 65.490.000, Anajatuba – MA
CNPJ: 06.002.372/0001-33

TOMADA DE PREÇOS Nº 005/2022
ANEXO VII
(PAPEL TIMBRADO DO LICITANTE)

DECLARAÇÃO DE CUMPRIMENTO DO ART. 7º, XXXIII, DA CF/88

A empresa _____, CNPJ nº _____, representada pelo(a) Sr(a) _____, R.G. nº _____, CPF nº _____, DECLARA, para fins do disposto no inciso V do art. 27 da Lei Federal nº 8.666/1993, que não emprega menor de dezoito anos em trabalho noturno, perigoso ou insalubre e não emprega menor de dezesseis anos, salvo na condição de aprendiz, admitida a partir dos 14 (quatorze) anos, nos termos do inciso XXXIII do Art. 7º da Constituição Federal de 1988.

(local e data por extenso)

(nome da empresa)

(nome e assinatura do representante legal ou procurador)



PREFEITURA MUNICIPAL DE ANAJATUBA
Rua Benedito Leite, 868, Centro, CEP: 65.490.000, Anajatuba – MA
CNPJ: 06.002.372/0001-33

TOMADA DE PREÇOS Nº 005/2022
ANEXO VIII
(PAPEL TIMBRADO DO LICITANTE)
CARTA RESUMO DA PROPOSTA DE PREÇOS

À
COMISSÃO PERMANENTE DE LICITAÇÃO - CPL
Rua Benedito Leite, 868, Centro, CEP: 65.490.000,
Anajatuba – MA.

Prezados Senhores,

Após examinar e estudar detalhadamente o Edital da Tomada de Preços nº 005/2022 e seus Anexos, apresentamos às Vossas Senhorias nossa Proposta de Preços para execução da obra.

A presente proposta foi formulada com base nas especificações, condições técnicas, administrativas e contratuais estabelecidas no Tomada de Preços nº 005/2022, os quais aceitamos e nos comprometemos a cumprir integralmente.

Declaramos que esta proposta tem validade pelo prazo de (.....) dias, contados da data de abertura das propostas.

O prazo para execução da obra é de (.....) dias corridos, a contar da data do recebimento da ordem de serviço.

Conta para depósito dos pagamentos das faturas: Banco:.....
Agência:.....Conta corrente:

VALOR GLOBAL DA PROPOSTA: R\$ (.....).

Declaramos que no preço acima cotado estão computadas todas as despesas com materiais, mão-de-obra, tributos, impostos, taxas e despesas, seja qual for o seu título ou natureza, incluindo, mas não se limitando a, fretes, encargos sociais, trabalhistas e fiscais, ISS, despesas de viagem, locomoção, estadia, alimentação e quaisquer outras, segundo a legislação em vigor, representando a compensação integral pela prestação dos serviços.

Indicamos como Representante Legal, para assinar o Contrato de execução da obra:

Nome completo:

Nacionalidade:

Estado Civil:

Qualificação Profissional:

CPF:

RG:

Endereço:

Cargo/Função que ocupa na Empresa Proponente:



PREFEITURA MUNICIPAL DE ANAJATUBA
Rua Benedito Leite, 868, Centro, CEP: 65.490.000, Anajatuba – MA
CNPJ: 06.002.372/0001-33

DADOS DA EMPRESA:

RAZÃO SOCIAL:

ENDEREÇO:

C.N.P.J:

Local e data:

<Razão Social da Proponente>

<Assinatura e carimbo do representante legal>



PREFEITURA MUNICIPAL DE ANAJATUBA

Rua Benedito Leite, 868, Centro, CEP: 65.490.000, Anajatuba – MA
CNPJ: 06.002.372/0001-33

TOMADA DE PREÇOS Nº 005/2022 ANEXO IX (PAPEL TIMBRADO DO LICITANTE)

MODELO DE SOLICITAÇÃO DE PAGAMENTO

A(O) Senhor(A)

Gestor(A) da Secretaria Municipal de Administração

Referente ao Processo nº. _____ / _____

Encaminhamos em anexo a nota fiscal nº _____, no valor total de R\$ _____ (_____) para que seja providenciado pagamento conforme informações abaixo:

EMPRESA:

IDENTIFICAÇÃO DA LICITAÇÃO:

OBJETO:

Nº DA NOTA DE EMPENHO:

Nº DO CONTRATO (SE HOVER):

Apresentamos em anexo a seguinte documentação:

(LISTAR OS DOCUMENTOS ANEXADOS)

Atenciosamente,

(Nome e assinatura do responsável pela empresa)

(local e data por extenso)

(nome da empresa)

(nome e assinatura do representante legal ou procurador)



PREFEITURA MUNICIPAL DE ANAJATUBA

Rua Benedito Leite, 868, Centro, CEP: 65.490.000, Anajatuba – MA
CNPJ: 06.002.372/0001-33

TOMADA DE PREÇOS Nº 005/2022 ANEXO X (PAPEL TIMBRADO DA PREFEITURA)

MINUTA DO CONTRATO ADMINISTRATIVO

CONTRATO Nº XXXXX/2022 QUE ENTRE SI
CELEBRAM O MUNICÍPIO DE
ANAJATUBA/MA, ESTADO DO MARANHÃO
E A EMPRESA _____
PARA _____, NA FORMA
ABAIXO:

Pelo presente instrumento, de um lado, o Município de Anajatuba, Estado do Maranhão, pessoa jurídica de direito público, por intermédio da sua Prefeitura Municipal, inscrita no CNPJ/MF sob o nº _____ com sede na Rua Benedito Leite, 868, Centro, CEP: 65.490-000, Município de Anajatuba - MA, neste ato representado pelo(a) Secretário(a) Municipal de Administração, Sr.(a) _____, doravante denominada CONTRATANTE, e, de outro, a empresa _____, com sede _____ (endereço completo), inscrita no CNPJ/MF sob o nº _____ doravante denominada CONTRATADA, representada neste ato pelo seu (cargo) _____, (nome) _____, (nacionalidade) _____, (estado civil) _____, (profissão) _____, (domicílio) _____, (carteira de identidade) _____ (CPF/MF) _____, têm, entre si, justa e acordada a celebração do presente Contrato de execução de obra, na forma de execução indireta, regime de empreitada por preço unitário, sujeitando-se as partes à Lei Federal nº 8.666/1993 e suas alterações e demais legislações aplicáveis à espécie, bem como ao Edital da TOMADA DE PREÇOS nº 005/2022 formalizada nos autos do Processo Administrativo nº 2022.09.19.0008/2022, e aos termos da proposta vencedora, que fazem parte integrante deste Contrato, independentemente de transcrição, mediante as seguintes cláusulas e condições:

CLÁUSULA PRIMEIRA – DO FUNDAMENTO LEGAL

O presente Contrato tem como fundamento a Lei Federal nº 8.666/93 e suas alterações posteriores, Lei Complementar nº 123/2006, Lei complementar 147/2014 e demais legislações pertinentes e a TOMADA DE PREÇOS nº 005/2022, devidamente homologado pela autoridade competente, tudo parte integrante deste Termo, independente de transcrição.

CLÁUSULA SEGUNDA – DO OBJETO

O presente CONTRATO tem como objeto a prestação de serviços de construção e reforma da Praça da Cruz no Município de Anajatuba/MA, sob a forma de empreitada por preço unitário, tudo de acordo com os Elementos Técnicos discriminados no Edital da TOMADA DE PREÇOS



PREFEITURA MUNICIPAL DE ANAJATUBA

Rua Benedito Leite, 868, Centro, CEP: 65.490.000, Anajatuba – MA
CNPJ: 06.002.372/0001-33

Nº 005/2022, e demais especificações expressas, e com a Proposta da Empresa contratada, que também passam a fazer parte integrante deste instrumento.

CLÁUSULA TERCEIRA – DO VALOR DO CONTRATO

Para execução dos serviços, fica ajustado o Valor Global deste Contrato em R\$ _____, de acordo com a Proposta de Preços apresentada pela CONTRATADA.

CLÁUSULA QUARTA – DAS OBRIGAÇÕES DA CONTRATADA

As obrigações da CONTRATADA são aquelas previstas no item 13 do Projeto Básico, Anexo I do Edital

CLÁUSULA QUINTA – DAS OBRIGAÇÕES DA CONTRATANTE

As obrigações da CONTRATANTE são aquelas previstas no item 12 do Projeto Básico, Anexo I do Edital.

CLÁUSULA SEXTA – DO PRAZO PARA EXECUÇÃO DOS SERVIÇOS

O prazo de execução do objeto será de **06 (seis) meses**, conforme Cronograma Físico-Financeiro, a contar do recebimento da Ordem de Serviços.

PARÁGRAFO PRIMEIRO - O licitante vencedor terá 5 (cinco) dias a contar do recebimento da ordem de serviço para o início dos serviços.

PARÁGRAFO SEGUNDO - Os prazos de início de etapas de execução, de conclusão e de entrega, poderão ser prorrogados, em conformidade e desde que atendidos os requisitos dispostos no Art. 57 da Lei nº 8.666/93.

CLÁUSULA SÉTIMA – DA GARANTIA CONTRATUAL

Não será exigida garantia de execução contratual.

CLÁUSULA OITAVA – DA DOTAÇÃO ORÇAMENTÁRIA

As despesas com a execução do objeto do presente contrato correrão à conta da seguinte dotação orçamentária:

ÓRGÃO: 02.00 PODER EXECUTIVO

UNIDADE ORÇAMENTÁRIA: 62 - SECRETARIA MUNICIPAL DE INFRAESTRUTURA E OBRAS PÚBLICAS

PROJETO/ATIVIDADE: 2032 – URBANIZAR E MANTER AREAS DE LAZER, RECREAÇÃO, PRACAS E JARDINS

CLASSIFICAÇÃO ECONOMICA: 4.4.90.51.00 – OBRAS E INSTALAÇÕES

DOTAÇÃO: 15.451.0015.2032.0000.4.4.90.51.00



PREFEITURA MUNICIPAL DE ANAJATUBA

Rua Benedito Leite, 868, Centro, CEP: 65.490.000, Anajatuba – MA
CNPJ: 06.002.372/0001-33

CLÁUSULA NONA – DO PAGAMENTO

O pagamento será efetuado por meio de ordem bancária emitida em nome do proponente vencedor, para crédito na conta corrente por ele indicada, a saber: AGENCIA: XXXXX, CONTA CORRENTE: XXXXXXX, BANCO: XXXXXXX, em moeda corrente nacional, em até 30 (trinta) dias, contados da data da entrada no protocolo desta Prefeitura da Nota Fiscal emitida com base na medição previamente aprovada pela Fiscalização e de acordo com a liberação dos recursos.

PARÁGRAFO PRIMEIRO - As medições serão realizadas a cada 30 dias corridos de obra, ou em periodicidade menor, a critério da Administração, sendo considerado o início da contagem do prazo a data de recebimento da ordem de serviço.

PARÁGRAFO SEGUNDO - A CONTRATADA deverá dar entrada no boletim de medição dos serviços executados com base no cronograma aprovado vigente, no setor de protocolo da Prefeitura Municipal de Anajatuba/MA, acompanhada da solicitação de pagamento (**Anexo IX**), e da Certidão de Débitos Relativos a Créditos Tributários Federais e à Dívida Ativa da União, conforme portaria PGFN/RFB nº 1751, de 02 de Outubro de 2014, Certificado de Regularidade do FGTS, Certidão Negativa de Débitos Trabalhistas, Certidão Negativas de Débitos e da Dívida Ativa Estadual e Municipal para análise e ateste da Fiscalização, sendo aberto um processo administrativo específico para os pagamentos relativos ao contrato.

PARÁGRAFO TERCEIRO - Caso a CONTRATADA seja Optante pelo Simples Nacional, deverá apresentar também juntamente com a documentação elencada no parágrafo anterior, o Extrato do Simples referente a última competência.

PARÁGRAFO QUARTO - A Microempresa e Empresa de Pequeno Porte Optante pelo Simples estará sujeita a retenção do ISSQN na fonte incidente sobre os serviços prestados, em conformidade com o art. 8º do Decreto Municipal nº 116, de 13 de maio de 2021.

PARÁGRAFO QUINTO - A aprovação da medição deverá ser efetuada pela Prefeitura de Anajatuba/MA por meio do setor competente no prazo máximo de 5 (cinco) dias a contar da data de entrada no protocolo desta Prefeitura Municipal do boletim de medição dos serviços executados.

PARÁGRAFO SEXTO - Aprovada a medição, a CONTRATADA será convocada para dar entrada no protocolo para juntada aos autos da sua Nota Fiscal em duas vias, que será encaminhada à Secretaria Municipal de Administração, para que conduza o processo de pagamento.

PARÁGRAFO SÉTIMO - Além dos documentos exigidos no parágrafo segundo, para a primeira medição da obra, deverão ser juntados ainda os seguintes documentos:

- a) Registro da obra no CREA/MA (anotação de responsabilidade técnica – ART);
- b) Matrícula da obra no INSS (se houver);
- c) Uma cópia do Contrato;
- d) Uma cópia da planilha orçamentária;
- e) Uma cópia da ordem de serviço;



PREFEITURA MUNICIPAL DE ANAJATUBA

Rua Benedito Leite, 868, Centro, CEP: 65.490.000, Anajatuba – MA
CNPJ: 06.002.372/0001-33

f) Comprovação do recolhimento da garantia de execução do contrato, se for o caso.

PARÁGRAFO OITAVO - A última medição somente será paga após o recebimento provisório da obra objeto desta licitação e contra a apresentação da Certidão de Débitos Relativos a Créditos Tributários Federais e à Dívida Ativa da União, conforme portaria PGFN/RFB nº 1751, de 02 de Outubro de 2014, Certificado de Regularidade do FGTS, Certidão Negativa de Débitos Trabalhistas, Certidão Negativas de Débitos e da Dívida Ativa Estadual e Municipal.

PARÁGRAFO NONO - No valor da nota fiscal, já deverão estar descontadas as eventuais multas e outros descontos decorrentes de retenções de valores previstos no contrato, se for o caso.

PARÁGRAFO DÉCIMO - Os serviços executados que caracterizarem adiantamento de serviços, em relação ao cronograma físico-financeiro aprovado, não representam direito antecipado de recebimento do CONTRATADO, podendo, no entanto, serem pagos, a critério exclusivo da Administração e mediante disponibilidade financeira.

PARÁGRAFO DECIMO PRIMEIRO - Nos casos de eventuais atrasos de pagamento, desde que a CONTRATADA não tenha concorrido de alguma forma para tanto, fica convencionado que a taxa de atualização financeira devida pelo CONTRATANTE, entre a data acima referida e a correspondente ao efetivo adimplemento da parcela, terá a aplicação da seguinte fórmula:

$$EM = I \times N \times VP$$

Onde:

EM = Encargos moratórios;

N = Número de dias entre a data prevista para o pagamento e a do efetivo pagamento;

VP = Valor da parcela a ser paga.

I = Índice de atualização financeira = 0,0001644, assim apurado:

$$I = \frac{(TX/100)}{365} \quad I = \frac{(6/100)}{365} \quad I = 0,0001644$$

TX = Percentual da taxa anual = 2%.

PARÁGRAFO DÉCIMO SEGUNDO - A atualização financeira prevista nesta cláusula se for o caso, será incluído na fatura/nota fiscal seguinte ao da ocorrência.

PARÁGRAFO DÉCIMO TERCEIRO - Não será aplicada a taxa de atualização financeira prevista no Parágrafo Décimo Primeiro, quando o atraso de pagamento se der em função de atrasos na liberação dos recursos pelo órgão concedente responsável pela transferência dos recursos financeiros para custeio do objeto da presente licitação.

CLÁUSULA DÉCIMA – DAS ALTERAÇÕES

Este Contrato poderá se alterar, mediante as devidas justificativas:

a) unilateralmente pela CONTRATANTE quando:

a.1) houver modificação do projeto ou das especificações, para melhor adequação técnica aos



PREFEITURA MUNICIPAL DE ANAJATUBA

Rua Benedito Leite, 868, Centro, CEP: 65.490.000, Anajatuba – MA
CNPJ: 06.002.372/0001-33

seus objetivos;

a.2) em decorrência de acréscimo ou supressão quantitativa do seu objeto, nas mesmas condições licitadas, inclusive quanto ao preço, observados os limites previstos na Lei nº. 8.666/93;

b) por acordo das partes, mediante Termo Aditivo, nas demais hipóteses admitidas na Lei Federal nº 8.666/1993 e suas alterações.

PARÁGRAFO ÚNICO - A supressão poderá, mediante acordo entre as partes, ultrapassar o percentual de 25% (vinte e cinco por cento).

CLÁUSULA DÉCIMA PRIMEIRA – DA DIREÇÃO DAS OBRAS

A execução das Obras que se refere este CONTRATO, será dirigida nos locais dos serviços por uma equipe técnica composta de engenheiros, mestre de obras, encarregados e outros prepostos devidamente habilitados e credenciados perante a CONTRATANTE. A CONTRATANTE poderá a seu exclusivo critério e a qualquer tempo, determinar à CONTRATADA, a substituição do engenheiro residente e seu afastamento das Obras e/ou Serviços, assim como de qualquer componente de equipe técnica ou, outros empregados que estejam envolvidas com a construção direta ou indiretamente, obedecidas as disposições no edital da TOMADA DE PREÇOS.

PARÁGRAFO ÚNICO - A substituição voluntária de integrante da equipe técnica ou do profissional habilitado residente durante a execução da obra ora CONTRATADA dependerá de aquiescência da CONTRATANTE quanto ao substituto, presumindo-se esta, a falta de manifestação em contrário, dentro do prazo de 10 (dez) dias da ciência da substituição.

CLÁUSULA DÉCIMA SEGUNDA – DO GERENCIAMENTO E DA FISCALIZAÇÃO

O gerenciamento da execução do CONTRATO ficará a cargo de servidores designados formalmente pela Prefeitura, o qual cuidará de incidentes relativos a pagamento, à documentação, ao controle do prazo de vencimento, eventuais alterações contratuais etc., nos termos do art. 67 da Lei nº 8.666/93. Os serviços serão executados sob a responsabilidade e comando exclusivo da CONTRATADA, cabendo fiscalização à CONTRATANTE. As comunicações necessárias serão feitas por intermédio do gestor ou fiscal do contrato.

PARÁGRAFO PRIMEIRO - As atividades de gestão e fiscalização da execução contratual são o conjunto de ações que tem por objetivo aferir o cumprimento dos resultados previstos pela Administração para os serviços contratados, verificar a regularidade das obrigações previdenciárias, fiscais e trabalhistas, bem como prestar apoio à instrução processual e o encaminhamento da documentação pertinente ao setor de contratos para a formalização dos procedimentos relativos a repactuação, alteração, reequilíbrio, prorrogação, pagamento, eventual aplicação de sanções, extinção dos contratos, dentre outras, com vista a assegurar o cumprimento das cláusulas avançadas e a solução de problemas relativos ao objeto.



PREFEITURA MUNICIPAL DE ANAJATUBA

Rua Benedito Leite, 868, Centro, CEP: 65.490.000, Anajatuba – MA
CNPJ: 06.002.372/0001-33

PARÁGRAFO SEGUNDO - As atividades de gestão e fiscalização da execução contratual devem ser realizadas de forma preventiva, rotineira e sistemática, podendo ser exercidas por servidores, equipe de fiscalização ou único servidor, desde que, no exercício dessas atribuições, fique assegurada a distinção dessas atividades e, em razão do volume de trabalho, não comprometa o desempenho de todas as ações relacionadas à Gestão do Contrato.

PARÁGRAFO TERCEIRO - O(s) servidor(es) designado(s) anotar(ão) em registro próprio todas as ocorrências relacionadas com a execução do CONTRATO, sendo-lhe(s) assegurada à prerrogativa de:

- a) Emitir a ordem de serviços, fiscalizar e atestar a execução dos serviços, de modo que sejam cumpridas integralmente as condições estabelecidas neste Projeto Básico, no edital e seus anexos e na proposta vencedora;
- b) Comunicar eventuais falhas na execução do objeto contratado, determinando o que for necessário à regularização das faltas ou defeitos observados;
- c) Garantir ao contratado acesso a toda e qualquer informação sobre ocorrências ou fatos relevantes relacionados com a execução do objeto.
- d) Emitir pareceres em todos os atos da Administração relativos à execução do CONTRATO, em especial aplicações de sanções e alterações do mesmo.
- e) Ordenar a imediata retirada do local, bem como a substituição do funcionário da CONTRATADA, que estiver sem uniforme ou crachá, que embaraçar ou dificultar a sua fiscalização ou cuja permanência na área, a seu exclusivo critério, julgar inconveniente;
- f) Solicitar à CONTRATANTE a substituição de qualquer produto químico, material ou equipamento cujo uso considere prejudicial à boa conservação de seus pertences, equipamentos ou instalações, ou ainda, que não atendam às exigências do cumprimento do objeto do presente projeto.

PARÁGRAFO QUARTO - As decisões e providências que ultrapassarem a competência do gestor/fiscal do contrato deverão ser solicitadas a autoridade superior, em tempo hábil, para a adoção das medidas convenientes.

PARÁGRAFO QUINTO - A fiscalização exercida pela Prefeitura não excluirá ou reduzirá a responsabilidade da CONTRATADA pela completa e perfeita execução do objeto contratual.

PARÁGRAFO SEXTO - Durante a vigência deste CONTRATO, a CONTRATADA deve manter preposto, aceito pela Administração, para representá-lo.

PARÁGRAFO SÉTIMO - As atribuições da fiscalização do CONTRATO são aquelas previstas no projeto básico anexo a este edital, além das estabelecidas na legislação em vigor

PARÁGRAFO OITAVO - As decisões e providências que ultrapassarem a competência do Fiscal, deverão ser solicitadas a seus superiores em tempo hábil para a adoção das medidas convenientes;



PREFEITURA MUNICIPAL DE ANAJATUBA

Rua Benedito Leite, 868, Centro, CEP: 65.490.000, Anajatuba – MA
CNPJ: 06.002.372/0001-33

PARÁGRAFO NONO - Na execução das atribuições atinentes à Fiscalização do contrato, o Fiscal deverá anotar no Livro Diário de Obras todas as ocorrências relacionadas com a execução do CONTRATO, determinando o que for necessário para a regularização das falhas ou defeitos observados, nos termos do Art. 67 da Lei nº 8.666/93;

PARÁGRAFO DÉCIMO - A partir da segunda ocorrência do mesmo fato, além do registro no Diário de Obras, o Fiscal deverá comunicar à Autoridade Superior para, se for o caso, autorizar a abertura de processo de aplicação de penalidade.

CLÁUSULA DÉCIMA TERCEIRA – DO RECEBIMENTO

O objeto desta licitação será recebido pela Prefeitura Municipal de Anajatuba/MA, através da Fiscalização, em conformidade com o previsto no Art. 73 da Lei nº 8.666/93.

PARÁGRAFO PRIMEIRO - Concluída a obra, esta será recebida provisoriamente, pelo responsável por seu acompanhamento e fiscalização, mediante termo circunstanciado, assinado pelas partes, em até 15 (quinze) dias da comunicação escrita da CONTRATADA.

PARÁGRAFO SEGUNDO - A FISCALIZAÇÃO poderá recusar o recebimento provisório da obra, caso haja inconformidades significativas quanto às especificações.

PARÁGRAFO TERCEIRO - No caso de inconformidades que não impeçam o recebimento provisório, estas serão relacionadas em documento anexo ao termo circunstanciado e deverão estar corrigidas até o recebimento definitivo.

PARÁGRAFO QUARTO - O recebimento definitivo da obra será efetuado por servidor ou comissão designada pela autoridade competente, mediante termo circunstanciado, assinado pelas partes, após o decurso do prazo de observação, ou vistoria, que será de até 60 (sessenta) dias contados a partir do recebimento provisório, que comprove a adequação do objeto aos termos contratuais, observado o disposto no art. 69 da Lei n.º 8.666/93.

PARÁGRAFO QUINTO - O recebimento, provisório ou definitivo, não eximirá a CONTRATADA da responsabilidade civil pela solidez e segurança da obra, nem da ético-profissional, pela perfeita execução do contrato.

CLÁUSULA DÉCIMA QUARTA – DO INADIMPLEMENTO E SANÇÕES

A inexecução parcial ou total do objeto deste contrato e a prática de qualquer dos atos indicados na Tabela 1, verificado o nexo causal devido à ação ou à omissão da CONTRATADA, relativamente às obrigações contratuais em questão, torna passível a aplicação das sanções previstas na legislação vigente e nesse contrato, observando-se o contraditório e a ampla defesa, conforme listado a seguir:

- a) advertência;
- b) multa;



PREFEITURA MUNICIPAL DE ANAJATUBA

Rua Benedito Leite, 868, Centro, CEP: 65.490.000, Anajatuba – MA
CNPJ: 06.002.372/0001-33

c) suspensão temporária de participação em licitação e impedimento de contratar com a Prefeitura Municipal de Anajatuba/MA, Estado do Maranhão, por prazo não superior a 02 (dois) anos;

d) declaração de inidoneidade para licitar ou contratar com a Administração Pública.

PARÁGRAFO PRIMEIRO - Poderá ser aplicada a sanção de **advertência** nas seguintes condições:

a) descumprimento parcial das obrigações e responsabilidades assumidas contratualmente, e nas situações que ameacem a qualidade dos serviços, ou a integridade patrimonial ou humana, desde que não caiba a aplicação de sanção mais grave;

b) outras ocorrências que possam acarretar transtornos ao desenvolvimento dos serviços da Prefeitura Municipal de Anajatuba/MA, a critério do Fiscal do Contrato, desde que não caiba a aplicação de sanção mais grave;

c) na primeira ocorrência das infrações relacionadas na Tabela 1 abaixo;

d) a qualquer tempo, se constatado atraso da obra de até 5 (cinco) dias, comparando-se o que foi efetivamente executado pela empresa e o cronograma físico financeiro apresentado e aprovado pela FISCALIZAÇÃO.

PARÁGRAFO SEGUNDO - Poderá ser aplicada **multa** nas seguintes condições:

a) Caso haja a **inexecução parcial do objeto** será aplicada multa de até 10% (dez por cento) sobre o saldo contratual. Para **inexecução total**, a multa aplicada será de até 10% (dez por cento) sobre o valor total do contrato. Para o **atraso injustificado** na execução do objeto será aplicada a multa correspondente a R\$ 0,05% (cinco centésimos por cento) por dia de atraso.

PARÁGRAFO TERCEIRO - Poderá ser configurada a **inexecução parcial** do objeto quando:

a) Ocorrer atraso injustificado das obras por prazo superior a 30 (trinta) dias.

b) Ocorrer o descumprimento ou cumprimento irregular de cláusulas contratuais.

PARÁGRAFO QUARTO - Poderá ser configurada a **inexecução total** do objeto quando o adjudicatário se recusar a assinar o contrato ou receber a ordem de serviço e ainda quando houver atraso injustificado para início dos serviços por mais de 30 (trinta) dias após a emissão da ordem de serviço.

PARÁGRAFO QUINTO - Poderá ser configurado **atraso injustificado** na execução das obras, quando:

a) Ocorrer atraso injustificado das obras por prazo superior a 5 (cinco) dias e inferior a 30 (trinta) dias. Após o trigésimo dia de atraso e a critério da Administração, poderá ser considerada inexecução parcial da obrigação assumida, sem prejuízo da rescisão unilateral da avença.

b) A CONTRATADA deixar de cumprir quaisquer outros prazos estabelecidos neste edital e no contrato.

PARÁGRAFO SEXTO - Caberão ainda à CONTRATADA, nos casos de reincidência nas infrações previstas na Tabela 1, as multas previstas na Tabela 2 abaixo:



PREFEITURA MUNICIPAL DE ANAJATUBA

Rua Benedito Leite, 868, Centro, CEP: 65.490.000, Anajatuba – MA
CNPJ: 06.002.372/0001-33

TABELA 1

INFRAÇÃO		GRAU
ITEM	DESCRIÇÃO	
1	Permitir a presença de empregado sem uniforme, mal apresentado, por ocorrência	01
2	Manter funcionário sem qualificação para a execução dos serviços - por ocorrência	01
3	Não cumprir horário estabelecido pelo contrato ou determinado pela FISCALIZAÇÃO - por ocorrência.	01
4	Não cumprir determinação da FISCALIZAÇÃO para controle de acesso de seus funcionários - por ocorrência.	01
5	Executar serviço sem a utilização de equipamentos de proteção individual (EPI), quando necessários - por ocorrência.	02
6	Não iniciar execução de serviço nos prazos estabelecidos pela FISCALIZAÇÃO, observados os limites mínimos estabelecidos pelo contrato – por ocorrência.	02
7	Executar serviço incompleto, paliativo substitutivo como por caráter permanente, ou deixar de providenciar recomposição complementar - por ocorrência.	02
8	Utilizar material ou mão-de-obra inadequada na execução dos serviços - por ocorrência.	03
9	Suspender ou interromper, salvo motivo de força maior ou caso fortuito, os serviços contratuais – por ocorrência.	03
10	Reutilizar material, peça ou equipamento sem anuência da FISCALIZAÇÃO - por ocorrência.	03
11	Destruir ou danificar documentos ou bens por culpa ou dolo de seus agentes - por ocorrência.	03
12	Não substituir empregado que tenha conduta inconveniente ou incompatível com suas atribuições – por ocorrência.	03
13	Não refazer serviço rejeitado pela FISCALIZAÇÃO, nos prazos estabelecidos no contrato ou determinado pela FISCALIZAÇÃO - por ocorrência.	04
14	Não manter nos canteiros de obras em tempo integral, durante toda a execução do contrato o engenheiro indicado na assinatura do contrato e previamente aprovado pela FISCALIZAÇÃO – por ocorrência.	04
15	Utilizar as dependências da CONTRATANTE para fins diversos do objeto do contrato - por ocorrência.	05
16	Recusar-se a executar serviço ou cumprir determinações da FISCALIZAÇÃO, sem motivo justificado - por ocorrência.	05
17	Permitir situação que crie a possibilidade de causar ou cause dano físico, lesão corporal ou consequências letais - por ocorrência.	06

**PREFEITURA MUNICIPAL DE ANAJATUBA**Rua Benedito Leite, 868, Centro, CEP: 65.490.000, Anajatuba – MA
CNPJ: 06.002.372/0001-33**TABELA 2**

GRAU	CORRESPONDÊNCIA
1	R\$ 200,00
2	R\$ 400,00
3	R\$ 500,00
4	R\$ 1.000,00
5	R\$ 3.000,00
6	R\$ 5.000,00

PARÁGRAFO SÉTIMO - O somatório de todas as multas aplicadas ao longo da execução contratual não poderá ultrapassar o percentual de 10% (dez por cento) sobre o valor total do contrato. Atingido este limite, a Administração poderá declarar a inexecução total do contrato.

PARÁGRAFO OITAVO - Suspensão temporária de participar em licitação e impedimentos de contratar com A Prefeitura Municipal de Anajatuba/MA: A sanção de suspensão do direito de licitar e de contratar com a Prefeitura Municipal de Anajatuba/MA, de que trata o inciso III, art. 87, da Lei n.º 8.666/93, poderá ser aplicada à CONTRATADA, por culpa ou dolo, por até 2 (dois) anos, no caso de inexecução parcial do objeto, conforme previsto no parágrafo Terceiro desta cláusula.

PARÁGRAFO NONO - Declaração de Inidoneidade para licitar ou contratar com a Administração Pública: A sanção de declaração de Inidoneidade para licitar ou contratar com a Administração Pública, prevista no inciso IV, art. 87, da Lei n.º 8.666/93, poderá ser aplicada, dentre outros casos, quando a Contratada:

- a) tiver sofrido condenação definitiva por ter praticado, por meios dolosos, fraude fiscal no recolhimento de quaisquer tributos;
- b) praticar atos ilícitos, visando frustrar os objetivos da licitação;
- c) demonstrar, a qualquer tempo, não possuir idoneidade para licitar ou contratar com a Prefeitura Municipal de Anajatuba/MA, em virtude de atos ilícitos praticados;
- d) reproduzir, divulgar ou utilizar, em benefício próprio ou de terceiros, quaisquer informações de que seus empregados tenham tido conhecimento em razão da execução do contrato, sem consentimento prévio da Prefeitura Municipal de Anajatuba/MA;
- e) ocorrer em ato capitulado como crime pela Lei n.º 8.666/93, praticado durante o procedimento licitatório, que venha ao conhecimento da CONTRATANTE após a assinatura do contrato;
- f) apresentar, à CONTRATANTE, qualquer documento falso ou falsificado, no todo ou em parte, com o objetivo de participar da licitação ou para comprovar, durante a execução do contrato, a manutenção das condições apresentadas na habilitação;
- g) cometer inexecução total do objeto, conforme previsto no item 13.5 desta cláusula.

PARÁGRAFO DÉCIMO - As sanções de advertência, de suspensão temporária do direito de participar de licitação ou de contratar com a Prefeitura Municipal de Anajatuba/MA, Estado do



PREFEITURA MUNICIPAL DE ANAJATUBA

Rua Benedito Leite, 868, Centro, CEP: 65.490.000, Anajatuba – MA
CNPJ: 06.002.372/0001-33

Maranhão e de declaração de inidoneidade para licitar ou contratar com a Administração Pública poderão ser aplicadas à CONTRATADA juntamente com a de multa.

PARÁGRAFO DÉCIMO PRIMEIRO - O valor da multa, aplicada após o regular processo administrativo, será descontado de pagamentos eventualmente devidos pela Prefeitura Municipal de Anajatuba, Estado do Maranhão à Contratada.

PARÁGRAFO DÉCIMO SEGUNDO - Se o valor do pagamento for insuficiente, fica a CONTRATADA obrigada a recolher a importância devida no prazo de 15 (quinze) dias, a partir da notificação, através de DAM, devendo ser apresentado o comprovante de pagamento a esta Prefeitura, sob pena de cobrança judicial.

PARÁGRAFO DÉCIMO TERCEIRO - Esgotados os meios administrativos para cobrança do valor devido pela CONTRATADA ao CONTRATANTE, esta será encaminhada para inscrição em dívida ativa.

PARÁGRAFO DÉCIMO QUARTO - A aplicação das penalidades será precedida da concessão da oportunidade de contraditória e ampla defesa por parte do adjudicatário, na forma da lei.

CLÁUSULA DÉCIMA QUINTA – DA AMPLA DEFESA

PARÁGRAFO ÚNICO: Na decisão de aplicar qualquer uma dessas penalidades, acima mencionadas, são cabíveis recursos, sem efeito suspensivo:

- a) Representação, do prazo de 02 (dois) dias úteis contados da ciência da decisão;
- b) Recursos para autoridade imediatamente superior, no prazo de 02 (dois) dias úteis, contados da ciência do indeferimento do pedido de reconsideração.

CLÁUSULA DÉCIMA SEXTA– DA RESCISÃO

A inexecução, total ou parcial, do CONTRATO poderá ensejar a rescisão, com as consequências contratuais previstas na Lei nº 8666/93.

PARÁGRAFO PRIMEIRO - A rescisão do CONTRATO se dará nos termos dos artigos 79 e 80 da Lei nº 8.666/93.

PARÁGRAFO SEGUNDO - No caso de rescisão provocada por inadimplemento da CONTRATADA, o CONTRATANTE poderá além de outras medidas legalmente previstas, reter, cautelarmente, os créditos decorrentes do contrato até o valor dos prejuízos causados à Administração.

PARÁGRAFO TERCEIRO - No procedimento que visa à rescisão do CONTRATO, será assegurado o contraditório e a ampla defesa, sendo que, depois de encerrada a instrução inicial, a CONTRATADA terá o prazo de 5 (cinco) dias úteis para se manifestar e produzir provas, sem prejuízo da possibilidade de o CONTRATANTE adotar, motivadamente, providências acauteladoras.



PREFEITURA MUNICIPAL DE ANAJATUBA

Rua Benedito Leite, 868, Centro, CEP: 65.490.000, Anajatuba – MA
CNPJ: 06.002.372/0001-33

CLÁUSULA DÉCIMA SÉTIMA – DA SUBCONTRATAÇÃO

PARÁGRAFO PRIMEIRO - É permitida a subcontratação parcial do objeto, até o limite de 30%(trinta por cento) do valor total do CONTRATO, nas seguintes condições:

- a) É vedada a sub-rogação completa ou da parcela principal da obrigação;
- b) A subcontratação depende de autorização prévia da CONTRATANTE, a quem incumbe avaliar se a subcontratada cumpre os requisitos de qualificação técnica necessários para a execução do objeto.

PARÁGRAFO SEGUNDO - Em qualquer hipótese de subcontratação, permanece a responsabilidade integral da CONTRATADA pela perfeita execução contratual, cabendo-lhe realizar a supervisão e coordenação das atividades da subcontratada, bem como responder perante a CONTRATANTE pelo rigoroso cumprimento das obrigações contratuais correspondentes ao objeto da subcontratação.

PARÁGRAFO TERCEIRO - A licitante vencedora deverá subcontratar Microempresas e Empresas de Pequeno Porte, nos termos do art. 7º do Decreto nº 8.538, de 2015, nos percentuais mínimos de 10% e máximo de 30%, atendidas as disposições dos subitens acima, bem como as seguintes regras:

- a) As microempresas e as empresas de pequeno porte a serem subcontratadas deverão ser indicadas e qualificadas pelos licitantes no momento da apresentação das propostas, com a descrição dos bens e serviços a serem fornecidos e seus respectivos valores;
- b) No momento da habilitação e ao longo da vigência contratual, será apresentada a documentação de regularidade fiscal das microempresas e empresas de pequeno porte subcontratadas, sob pena de rescisão;
- c) A empresa CONTRATADA se comprometerá a substituir a subcontratada, no prazo máximo de trinta dias, na hipótese de extinção da subcontratação, mantendo o percentual originalmente subcontratado até a sua execução total, notificando o órgão ou entidade contratante, sob pena de rescisão, sem prejuízo das sanções cabíveis, ou a demonstrar a inviabilidade da substituição, hipótese em que ficará responsável pela execução da parcela originalmente subcontratada

PARÁGRAFO QUARTO - A exigência de subcontratação não será aplicável quando o licitante for:

- a) Microempresa ou empresa de pequeno porte;
- b) Consórcio composto em sua totalidade por microempresas e empresas de pequeno porte, respeitado o disposto no art. 33 da Lei nº 8.666, de 1993; e
- c) Consórcio composto parcialmente por microempresas ou empresas de pequeno porte com participação igual ou superior ao percentual exigido de subcontratação.

PARÁGRAFO QUINTO - Não se admite a exigência de subcontratação para o fornecimento de bens, exceto quando estiver vinculado à prestação de serviços acessórios.



PREFEITURA MUNICIPAL DE ANAJATUBA

Rua Benedito Leite, 868, Centro, CEP: 65.490.000, Anajatuba – MA
CNPJ: 06.002.372/0001-33

PARÁGRAFO SEXTO - Os empenhos e pagamentos referentes às parcelas subcontratadas serão destinados diretamente às microempresas e empresas de pequeno porte subcontratadas.

CLÁUSULA DÉCIMA OITAVA – DA VIGÊNCIA

O presente instrumento terá vigência a partir da data de sua assinatura, pelo período de 06 (seis) meses, podendo ser alterado mediante termo aditivo.

CLÁUSULA DÉCIMA NONA – DOS ACRÉSCIMOS OU SUPRESSÕES

A CONTRATADA obriga-se a aceitar, nas mesmas condições contratuais, os acréscimos ou supressões que se fizerem necessárias na execução dos serviços, do valor inicial atualizado do CONTRATO, nos termos do art. 65, § 1º da Lei nº 8.666/93.

CLÁUSULA VIGÉSIMA – DA PUBLICAÇÃO

Este CONTRATO será publicado, em resumo, na Imprensa Oficial, nos termos da Lei nº 8.666 de 21 de junho de 1993.

CLÁUSULA VIGÉSIMA PRIMEIRA – DO REAJUSTE

Os preços serão fixos e irrevogáveis. Contudo, desde que seja observado interregno mínimo de 12 (doze) meses os preços fixados para o objeto deste contrato poderão ser reajustáveis.

PARÁGRAFO PRIMEIRO - Decorrido o prazo estipulado, após solicitação expressa, será aplicado o Índice Nacional da Construção Civil - INCC, ou outro índice que venha a substituí-lo por força de determinação legal.

PARÁGRAFO SEGUNDO - O cálculo do índice atualizará os preços conforme a variação do INCC dos últimos 12 meses, tendo como marco inicial a data limite para apresentação da proposta.

PARÁGRAFO TERCEIRO - Nos reajustes subsequentes ao primeiro, a anualidade será contada da data do último reajuste.

1.1.PARÁGRAFO TERCEIRO - O reajuste não interfere no direito das partes de solicitar, a qualquer momento, a manutenção do equilíbrio econômico financeiro do CONTRATO, conforme art. 65, II, da Lei nº 8.666/93

CLÁUSULA VIGESIMA SEGUNDA - DA RECOMPOSIÇÃO DO EQUILÍBRIO ECONÔMICO-FINANCEIRO

Ocorrendo desequilíbrio econômico-financeiro do contrato, a Administração poderá reestabelecer a relação pactuada, nos termos do art. 65, inciso II, alínea d, da Lei nº 8.666/1993, mediante comprovação documental e requerimento expresso da CONTRATADA.



PREFEITURA MUNICIPAL DE ANAJATUBA

Rua Benedito Leite, 868, Centro, CEP: 65.490.000, Anajatuba – MA
CNPJ: 06.002.372/0001-33

CLÁUSULA VIGÉSIMA TERCEIRA – DOS CASOS OMISSOS

Os casos omissos serão resolvidos conforme as disposições da Lei Federal nº 8.666/1993 e suas alterações e demais legislações aplicáveis à espécie.

CLÁUSULA VIGÉSIMA QUARTA – DO FORO

Fica eleito o Foro da Comarca de Anajatuba/MA, para dirimir as questões oriundas do presente CONTRATO, renunciando as partes, a qualquer outro, por mais privilegiado que seja. E assim, por estarem justos e contratados, assinam este CONTRATO em 02 (duas) vias de igual teor e forma, para um só efeito.

Anajatuba/MA, ____ de _____ de 2022

CONTRATANTE

CONTRATADA



PREFEITURA MUNICIPAL DE ANAJATUBA

Rua Benedito Leite, 868, Centro, CEP: 65.490.000, Anajatuba – MA
CNPJ: 06.002.372/0001-33

TOMADA DE PREÇOS Nº 005/2022
ANEXO XI
(PAPEL TIMBRADO DO LICITANTE)

“MODELO DE COMPOSIÇÃO DE CUSTOS UNITÁRIOS”

ITEM	DESCRIÇÃO DO ITEM			
CÓD.	INSUMO	ÍNDICE	P. UNIT.	P. TOTAL
MÃO DE OBRA				
	ENCARGOS SOCIAIS			
SUBTOTAL MÃO DE OBRA + ENCARGOS SOCIAIS (A)				
MATERIAIS/SERVIÇOS/EQUIPAMENTOS				
SUBTOTAL MATERIAIS/SERVIÇOS/EQUIPAMENTOS (B)				
			SUBTOTAL (A+B)	R\$
			BDI (XX%)	R\$
			TOTAL	R\$



PREFEITURA MUNICIPAL DE ANAJATUBA

Rua Benedito Leite, 868, Centro, CEP: 65.490.000, Anajatuba – MA
CNPJ: 06.002.372/0001-33

TOMADA DE PREÇOS Nº 005/2022
ANEXO XII
(PAPEL TIMBRADO DO LICITANTE)

“MODELO DE COMPOSIÇÃO DO BDI”

A licitante deverá apresentar a composição e o cálculo do BDI, conforme dados abaixo:

OBJETO: Contratação de empresa especializada para a prestação de serviços de construção e reforma da Praça da Cruz no Município de Anajatuba/MA.

DESCRIÇÃO	VALORES DE REFERÊNCIA - %			Taxas Adotadas - %
	MÍNIMO	MÁXIMO	MÉDIA	
Garantia (*)				
Risco				
Despesas Financeiras				
Administração Central				
Lucro				
Tributos (soma dos itens abaixo)				
COFINS				
PIS				
ISS (**)(***)				
TOTAL				

Fonte da composição, valores de referência e fórmula do BDI:

Acórdão 325/2007 - TCU – Plenário



PREFEITURA MUNICIPAL DE ANAJATUBA

Rua Benedito Leite, 868, Centro, CEP: 65.490.000, Anajatuba – MA
CNPJ: 06.002.372/0001-33

TOMADA DE PREÇOS Nº 005/2022
ANEXO XIII
(PAPEL TIMBRADO DOLICITANTE)

“COMPOSIÇÃO DOS ENCARGOS SOCIAIS”

SINAPI – SISTEMA NACIONAL DE PESQUISA DE CUSTOS E ÍNDICES DA CONSTRUÇÃO CIVIL

ENCARGOS SOCIAIS SOBRE PREÇOS DA MÃO DE OBRA HORISTA E MENSALISTA – COM DESONERAÇÃO			
ITEM	DISCRIMINAÇÃO	HORISTA %	MENSALISTA %
GRUPO A			
A1	INSS		
A2	SESI		
A3	SENAI		
A4	INCRA		
A5	SEBRAE		
A6	SALÁRIO EDUCAÇÃO		
A7	SEGURO CONTRA ACIDENTE DE TRABALHO		
A8	FGTS		
A9	SECONCI		
A	TOTAL DOS ENCARGOS SOCIAIS BÁSICOS		
GRUPO B			
B1	REPOUSO SEMANAL REMUNERADO		
B2	FERIADOS		
B3	AUXÍLIO-ENFERMIDADE		
B4	13º SALÁRIO		
B5	LICENÇA-PATERNIDADE		
B6	FALTAS JUSTIFICADAS		
B7	DIAS DE CHUVA		
B8	AUXÍLIO ACIDENTE DE TRABALHO		
B9	FÉRIAS GOZADAS		
B10	SALÁRIO MATERNIDADE		
B	TOTAL DOS ENCARGOS SOCIAIS QUE RECEBEM AS INCIDÊNCIAS DE A		
GRUPO C			
C1	AVISO-PRÉVIO (INDENIZADO)		
C2	AVISO-PRÉVIO (TRABALHADO)		
C3	FÉRIAS (INDENIZADAS)		



PREFEITURA MUNICIPAL DE ANAJATUBA

Rua Benedito Leite, 868, Centro, CEP: 65.490.000, Anajatuba – MA
CNPJ: 06.002.372/0001-33

C4	DEPOSITO RESCISÃO SEM JUSTA CAUSA		
C5	INDENIZAÇÃO ADICIONAL		
C	TOTAL DOS ENCARGOS SOCIAIS QUE NÃO RECEBEM AS INCIDÊNCIAS GLOBAIS DE A		
GRUPO D			
D1	REINCIDÊNCIAS DE A SOBRE B		
D2	REINCIDÊNCIAS DE GRUPO A SOBRE AVISO PREVIO TRABALHADO E REINCIDENCIA DO FGTS SOBRE AVISO PREVIO INDENIZADO		
D	TOTAL DAS TAXAS INCIDÊNCIAS E REINCIDÊNCIAS		
	TOTAL (A+B+C+D)		



PREFEITURA MUNICIPAL DE ANAJATUBA

Rua Benedito Leite, 868, Centro, CEP: 65.490.000, Anajatuba – MA
CNPJ: 06.002.372/0001-33

TOMADA DE PREÇOS Nº 005/2022 ANEXO XIV (PAPEL TIMBRADO DO LICITANTE)

DECLARAÇÃO (Item 6.2.5 “a” do Edital)

A empresa _____ em cumprimento ao item 5.2.5, alínea “a” do edital da TOMADA DE PREÇOS nº 005/2022, declara o seguinte:

1. Estar ciente das condições desta licitação e que assume responsabilidade pela autenticidade de todos os documentos apresentados;
2. Que executará as obras de acordo com os projetos e as especificações técnicas fornecidas pela Prefeitura Municipal de Anajatuba/MA, disponibilizando pessoal técnico especializado e que tomará todas as medidas para assegurar um controle de qualidade adequado;
3. Que manterá na obra, em tempo integral, o profissional indicado para fins de comprovação de qualificação técnica, admitindo-se a substituição por profissional de experiência equivalente ou superior, desde que aprovada pela Prefeitura Municipal de Anajatuba/MA;
4. Que manterá nas obras, Livro Diário de Obras, onde deverão ser anotadas todas as ocorrências decorrentes do andamento da obra e outras julgadas necessárias ao perfeito acompanhamento da execução do Contrato.

Local (XX), ____ de _____ de _____.

(Nome e assinatura do responsável pela empresa)



PREFEITURA MUNICIPAL DE ANAJATUBA

Rua Benedito Leite, 868, Centro, CEP: 65.490.000, Anajatuba – MA
CNPJ: 06.002.372/0001-33

TOMADA DE PREÇOS Nº 005/2022 ANEXO XV (PAPEL TIMBRADO DO LICITANTE)

DECLARAÇÃO DE INEXISTÊNCIA DE FATOS IMPEDITIVOS DA HABILITAÇÃO

A empresa, signatária, inscrita no CNPJ sob o n.º, sediada na (endereço completo), por seu representante legal, declara, sob as penas da Lei, nos termos do artigo 32, § 2.º, da Lei Federal n.º 8.666/93, que até a presente data nenhum fato ocorreu que a inabilite a participar da TOMADA DE PREÇOS nº 005/2022, e que contra ela não existe nenhum pedido de falência ou concordata.

Declara, outrossim, conhecer na íntegra o Edital e seus anexos e que se submete a todos os seus termos.

Local (XX), de de

.....
(Nome e assinatura do representante legal da empresa)
(n.º da identidade do declarante)



PREFEITURA MUNICIPAL DE ANAJATUBA
Rua Benedito Leite, 868, Centro, CEP: 65.490.000, Anajatuba – MA
CNPJ: 06.002.372/0001-33

TOMADA DE PREÇOS Nº 005/2022
ANEXO XVI
(PAPEL TIMBRADO DO LICITANTE)

**DECLARAÇÃO DE CUMPRIMENTO DOS CRITÉRIOS DE QUALIDADE AMBIENTAL E
SUSTENTABILIDADE SÓCIOAMBIENTAL**

A empresa, signatária, inscrita no CNPJ sob o n.º, sediada na (endereço completo), por seu representante legal, declara, em atendimento à legislação pertinente e vigente, que atendemos os critérios de qualidade ambiental e sustentabilidade socioambiental, respeitando as normas de proteção ao meio ambiente.

Local (XX), de de

.....
(Nome e assinatura do representante legal da empresa)
(n.º da identidade do declarante)



PREFEITURA MUNICIPAL DE ANAJATUBA

Rua Benedito Leite, 868, Centro, CEP: 65.490.000, Anajatuba – MA
CNPJ: 06.002.372/0001-33

TOMADA DE PREÇOS Nº 005/2022

ANEXO XVII

TERMO DE RECEBIMENTO PROVISÓRIO

OBJETO: Contratação de empresa especializada para a prestação de serviços de construção e reforma da Praça da Cruz no Município de Anajatuba/MA

REFERÊNCIA: Processo nº 2022.09.19.0008/2022

LICITAÇÃO: **Tomada de Preços nº 005/2022**

CONTRATADA: _____

A Prefeitura Municipal de Anajatuba/MA, por meio da Secretaria Municipal de _____, vem, através do presente Termo, formalizar o TERMO DE RECEBIMENTO PROVISÓRIO da entrega do(s) serviços abaixo relacionados, referente a Tomada de Preços em epígrafe, em cumprimento ao disposto no art. 73 da Lei Federal nº 8.666/93.

A Secretaria Municipal de _____ (órgão requisitante) recebe os referido(s) serviços permanentes a fim de proceder avaliação criteriosa, verificando a sua conformidade com as especificações técnicas descritas no Projeto Básico e com a Proposta da Empresa.

E, assim, expede-se este **Termo de Recebimento Provisório** em 02 (duas) vias de igual teor e forma, para que produza os legítimos efeitos de direito.

Anajatuba/MA, de de .

xxxxxxx

Secretário(a) Municipal de _____

xxxxxxx

(servidor ou comissão responsável pelo recebimento)

xxxxxxxxxxx

Representante Legal da Empresa



PREFEITURA MUNICIPAL DE ANAJATUBA
Rua Benedito Leite, 868, Centro, CEP: 65.490.000, Anajatuba – MA
CNPJ: 06.002.372/0001-33

TOMADA DE PREÇOS Nº 005/2022
ANEXO XVIII

TERMO DE RECEBIMENTO DEFINITIVO

OBJETO: Contratação de empresa especializada para a prestação de serviços de construção e reforma da Praça da Cruz no Município de Anajatuba/MA

REFERÊNCIA: Processo nº 2022.09.19.0008/2022

LICITAÇÃO: **Tomada de Preços nº 005/2022**

CONTRATADA: _____

A Prefeitura Municipal de Anajatuba/MA, por meio da Secretaria Municipal de _____, vem, através do presente Termo, formalizar o TERMO DE RECEBIMENTO DEFINITIVO, da entrega do(s) serviços abaixo relacionados, referente ao Pregão em epígrafe, em cumprimento ao disposto no art. 73 da Lei Federal nº 8.666/93.

A Secretaria Municipal de _____ (órgão requisitante) recebe os referido(s) serviços permanentes a fim de proceder avaliação criteriosa, verificando a sua conformidade com as especificações técnicas descritas no Projeto Básico e com a Proposta da Empresa.

E, assim, expede-se este **Termo de Recebimento Definitivo** em 02 (duas) vias de igual teor e forma, para que produza os legítimos efeitos de direito.

Anajatuba/MA, de de .

xxxxxxx

Secretário(a) Municipal de _____

xxxxxxx

(servidor ou comissão responsável pelo recebimento)

xxxxxxxxxxx

Representante Legal da Empresa